(中華郵政特准掛號立券之報紙)

滿洲報

本報價目 每月一圓三角六錢 三個月一圓八角 全年十三圓八角 報費先惠郵票不收(外國除日本概加郵稅) (廣告刊費)一行十二字起碼一日每行一圓特別地位加倍長期若另議 以上俱以現大洋爲本位但朝鮮臺灣日本及其他關東即以日本金幣爲本位

大連市山縣通一四二番地 發行所 中日合辦 滿洲報社 電話 編輯部(長)七五一三番 經理部 四〇三四番 社長室(長)二八一四番 振替貯金口座(大連)二七三番

THE MAN CHOU PAO
142 Yamagatadori Dairen
Manchuria China.

昭和六年五月十四日

廢約宣言已通過
曾經愼重考慮並加以修正
十二日報告討共通過約法

十三日民會議案如左
一、討論不平等條約撤廢宣言草案
一、討論教育施設並及獎勵案之審查結果
一、討論實業建設準備案之審查結果
一、孫總理遺教追認案
(十三日南京專電)

十三日之第五回民會由吳鐵城主席午前九時開會首由提案審查委員報告審查情形旋即上程不平等條約廢止宣言草案由邵力子起謂當起草本宣言時取極愼重之態度按國民會議不可視同尋常之集合其發表之文字決無求其痛快之必要蓋宜虛心坦懷出以公平確固之態度始能得力云云以解釋內容並告戒對內容不滿之各代表云(十三日南京專電)

廢約宣言草案十三日上程

大會可決後豫定即日發表惟以最初草案似偏於過激的因考慮對外的關係乃加以根本的修正一見似屬非常强硬實則各要點均留有融通之餘地其文長約千數百字外部聲言不平等條約之毒害謂遵總理遺囑不得不宣言撤廢最後更言本此趣旨決由國府於最短期間內使之實現云(十三日南京專電)

即廢不平約宣言十三日午前十時半已通過民會矣

其宣言決議內容要旨如左
不平等條約係違反國際正義中國根據公理公論不承認一切平等條約政府奉故孫總理之遺訓期於最短時間內獲得國際上之完全平等與自由蓋對各項宣言中國民衆已具有不辭如何困難犧牲之堅決的決心爰特宣言云云(十三日南京電)

已經通過之約法大要
本年双十節公布實施
先由蔣介石何應欽報告討共情形誓言今後之對策仍爲完全討伐
遂通過劃期的約法高呼國民政府三民主義之三聲萬歲

第三回民會本會議由十二日午前八時開會戴天仇主席繼由吳稚暉報告約法草案審查之結果旋由戴天仇議長宣告對八十九條之各條逐條加以審議並報告追加教育與中央地方制度之二章由各代表提出質問此間吳稚暉對青年黨員有所訓教並整理將亂之議塲對約法加以字句的修正旋通過第二讀會入第三讀會滿場一致遂通過劃期的約法高呼國民政府三民主義之三聲萬歲後於午後一時散會矣(南京電)

十二日通過民會之約法大要如左

第一章 綱領
民國之主權屬於國民全體
民國永久統一爲共和國
國都定爲南京

第二章 人民之權利義務
國民無男女所屬宗教階級之別法律上一律平等依法律有兵役及公益之義務

第三章 訓政綱要
訓政時期國民黨全國代表大會代表國民大會行使中央之統治權代表大會閉會時由中央委員會行使之

第四章 國民之生計
國家爲獎勵保護人民之生產事業根據勞資協調互相利益之原則以期發展利益

第五章 國民教育
以三民主義爲教育之根本原則學齡兒童須受義務教育

第六章 中央與地方之權限
中央與地方之權限依建國大綱十七條之規定

第七章 政府組織
國民政府總攬國民統治權統率陸海空軍並行使宣戰講和及條約締結權
國民政府設行政立法司法考試監察五院及各部政府置主席一人委員若干名由中央執行委員會任命之

第八章 約法之解釋
約法之解釋由約法解釋委員會行使之
本約法由公布之日施行(十三日南京專電)

約法實施期決於十月十日時由國府命令公布(十三日南京專電)

約法與原案殆無大差別

十二日民會可決通過之約法殆與政府原案無大差異僅略改辭句及改換並增加一二條文要之仍無非敷衍原案耳(十三日南京專電)

廢約爲期尚過遲 但仍須重實際
廢約宣言起草委員某氏談

廢約宣言起草委員之某氏語記者云、溯我國國民八十餘年來受不平等條約之束縛其有形無形所受之損失已不待言按廢除不平約係孫總理臨終時之遺囑在國際上蘇維埃土耳其已有例在先八十年來隱忍之中國今日從斷然一方的廢約不獨非爲何等不可思議之事且有爲期過遲之觀云云 記者旋詢以按閣下所言似爲即時撤廢然其間究能無融通之餘地乎某氏則低聲續談云實際更爲强硬者然空論不如實際的之爲重是以吾等迫不獲已先解除法律的形式再逐次進行解除實狀之障碍云(十三日南京專電)

寫眞說明 在京之張副司令與孔祥熙宋子文同遊湯山(東北新聞影片社攝)

湘贛人慘遭共禍 死亡數之可驚
何應欽在民會之報告

十二日國會何應欽報告之湘贛共匪被害情況如左
江西省 人民被慘殺者十八萬六千名人民因而流浪者二百十萬人家屋破毀及遭掠奪者十萬餘戶財產損害六億五千萬元穀類被害八千九百萬擔
湖南省 被慘殺者七萬二千人家屋被毀及掠奪者十二萬餘戶財產損害三億萬元
查江西全省八十一縣中被共匪完全佔領者十一縣大部分被佔領者廿五縣云(十三日南京專電)

陳銘樞到滬
將赴京謁蔣述一切

陳銘樞偕秘書楊建平等十二日午後二時搭英輪來滬受孫希文等政府各要人出迎旋乘汽車赴滄州飯店少憩 至午後七時許往前廣東公安局長歐陽業宅投宿刻下在滬廣東各要人正在集合協議粵事中 聞陳銘樞擬赴日本但在船中忽打消去意將在滬逗留一二日再赴京謁蔣介石報告一切情形(十三日上海專電)

蔣召各將領會議 一致決定討粵
民會閉幕後即出兵

蔣介石以粵局和解絕望乃決定討伐十一日晚特召集在京之各將領廿餘名徵求意見 結果滿場一致決定討粵蔣決於民會閉幕後即出兵討伐開始積極的行動云(十三日南京專電)

注意北方形勢 派三班調查
晉馮石行動 在津之人物

自粵變後蔣介石頗注意北方之形勢刻已命朱霽良王壽李振龍等十餘名將校秘密赴津分宿法界各旅館從事偵查聞共分三班調查
▲第一班 調查晉軍動靜及兵力並馮玉祥石友三行動
▲第二班 調查平津在野政客武人之動靜並反動派之行動(十三日天津專電)

李張諸元老敦勸之 孫王仍未回京
孫電粵勸勿爲赤匪造機會
王寵惠赴瑞意甚堅

上海特訊、胡漢民預備國民會議後出洋、孫科電古應芬及粵要人、略謂本人觀察時局、爭端一起、大禍難免、和平統一、又成泡影、蘇俄有人謂將來中國必成蘇維埃之中國、聞之股慄、如今發生事故、乃爲赤匪造機會、本人即日回京、面見介公、不辭赴湯蹈火、又謂孫科仍謂啓行返京、其夫人因病力請緩行、李(石曾)吳(稚暉)孔(祥熙)三日再訪孫未遇、據龍雲電何應欽、對古應芬等通電、頗多指摘、認爲破壞和平、如有意外擧動、當爲先驅、楊樹莊以粵事不難解決、補救閩財政、已有辦法、電各省委勿堅辭、何應欽何成濬韓復渠何鍵、聯同電陳濟棠、告中央意旨、希合力厲共、以鞏國基、據滬上某要人接粵電此時軍事會議決定組織一包括十三人之臨時委員會委員會、包括粵桂滇黔代表、六十二師大部分將由汕頭、開赴東江區域並有大隊兵士軍守接近贛邊之北江區域、白崇禧軍隊將入梧州、粵軍大半已離桂、駐東江惠州之保安隊發生事變、有兩團人携械奔潰、另兩有團爲陳解散、編入尋常軍隊、香翰屏師全部開增城蔣派陳儀慰陳濟棠、將到津陳銘樞夫婦歐陽駒黃强庚、(八日)乘俄皇后輪船北上、但另說陳仍在港、粵憲兵部探員梁榮、謀刺陳濟棠六日被捕東江香翰屏師全部開赴省垣、遺防由張瑞貴接充、又謂王寵惠孫科本定九日夜車與吳稚暉李石曾孔祥熙等返京、預備出席國民會議、王赴瑞之意甚堅、返京後路留仍前往、在滬吳李各中委在張靜江宅集議、王寵惠孫科、經敦勸、允九日晚返京各人車已備、吳李張孔臨行時、赴莫利愛路迎孫、孫臨時婉辭、四中委再在孫宅集議、至十時許始散、下午一時復相偕赴莫利愛路訪孫、孫頗示倦勸、王寵惠本改作九日午後三時入京花車已備又臨行中止

民議開審查會
廢約宣言由陳布雷起草
提案通過成立八件

南京、九日下午三時、取消不平等條約宣言起草委員會、提案審查會、法制審查會、財政經濟聯合審查會分別開會、廢除不平等條約宣言起草委員會、委員共爲十一人、下午五時開會、到邵力子、楊堅贊等、王正廷列席、結果推陳布雷起草、下午提案審查委會共審查二十九案、內有確保和平統一案、促國府速行新鹽法、限期成立鹽政改革委員會案、方本仁提武漢爲全國工業區、應組委員會確定發展國營工業立富强基礎等案、結果成立八案、打銷四五案、餘留二次交審 國府提實業建設程序案、查經濟財政兩審查會、審查九日三時再審查催促、國府剋日施行新鹽法、並限期成立鹽政改革委會案成立、請政府公布新鹽法以利民食案成立、實行直接徵稅、專充教育費、以辦理普及教育、扶助貧寒優秀子弟升學、提高小學職教員待遇案成立、彭金銓請設立編譯館、以促進科學教育案成立、約法審查委員會未討論完、因各代表意見似有不十分明瞭處、而草案會多次討論與研究、而面多能顧到、女代表李時山提嚴厲禁娼案、約法審查委會下午時約法一至四章審查畢維持原案、經濟財政兩委員會審查建設程序案、對鐵道建設程序無異議通過、各委員十一日均續開會、提案審查會共審二十九案、待審者有恢復農礦部重整農行政機關案、工人失業救濟案、確定勞工政策案、確立財政方針、實行煙酒公賣以裕國課、減輕鹽稅紗布規而維民生案、裁減陸軍確定常備軍額及軍領實支出標準案、確定發展農業五年計劃以裕民生案、扶助新聞事業謀輿論健全案

不僅須釋胡漢民 更要蔣氏下野
陳濟棠招待領團說

陳濟棠十日與廣州市長粵主席等三名共同招待各國領事談述反蔣運動之經過聲言僅釋胡漢民仍無妥協之餘地否言非蔣介石實行下野斷不放棄反蔣運動(十三日廣州電)

軍府組織大綱
陳濟棠古應芬正在起草中

爲組織軍政府陳濟棠與古應芬正在起草組織大綱近待軍政各巨頭來粵開會後即可成立云(十三日廣州專電)

贛財政百孔千瘡
決定節儉開支
新增欵項一律停發
地方整委會之議決

南昌通信、自第九路總指揮兼江西省政主席魯滌平赴京後、省政務由、各委員輪流代行、其總指揮職務、由第五十師師長譚道源代理、譚係先日由京趕回南昌、于二十八日赴行營晉謁何應欽主任、請示機宜、即赴九赴總部視事、所有第五十師前防事務、該師副師長岳森、亦已隨譚返贛、即行返防指揮、至在贛東剿匪之玩鑿昌師長、亦由前方來省、向何請示、現在前方剿匪軍事、仍在節々逼中、而早安至安福阜田等處交通、因經韓德勒師進駐阜田、派兵下鄉、搜剿赤匪、業已恢復、乃日前李明瑞股匪、忽由遂寧竄擾安福其周圍一帶殘匪、遂又捲土重來、密佈各處、殺人超貨無所不爲、韓師乃于前日向安福進剿、斃匪數千、匪向洲湖武功山等處潰竄、同時並分兵搜剿各處零星殘匪、于是吉安至安福阜田等處交通、遂實行恢復、琊各鄉均紛籌欵購槍成立守留隊、積極訓練、隨同軍隊、進剿河源坑一帶殘匪、所有分宜新喻安福吉水等縣軍隊、均向該匪包圍、李匪頗爲不支云 又江西地方整理委員會、對本省財政整理、業經徵集各方意見、草訂整理方案、指定委員、在財廳審查、其整理各點、及緊縮標準、已有具體決定、凡十八年度預算所無、而在十九年度增加支出各欵、自五月份起、一律停發、照十八年度預算斟酌情形、樽節開支、至一千一百萬元、以期收支相抵、但財政廳以近日收入銳減、無法開支各費、乃擬繼續發行無利流通券六十萬元云云

黃河北岸附近 平漢路破壞
鄭州以北不通

十二日朝五時黃河北岸附近之平漢路被破壞因之鄭州以北已不通原因不明據觀或爲石友三軍爲防中央軍北上乃出此先發制人之手段云(十三日漢口專電)

飛機鐵甲車 繼續運鄭州

中央向劉峙送飛機十架及裝甲車北平號一列車已於十日運到鄭州現仍繼續送往飛機十餘架云(十三日天津專電)

王寵惠辭呈已提出國府
下月赴海牙

頃據確訊司法院長王寵惠十二日已向國府提出辭表又王氏將於下月中旬出發赴海牙出席七月底開幕之國際法廷臨時會議云(十三日上海專電)

徐源泉軍集中沙市
劉軍集黃河南 漢口禁爆竹

自粵變以來南北雙方各整軍備武漢行營十一日已命徐源泉軍於廿日以前集中沙市同時更密令河南劉峙集兵黃河以南扣留列車勿運北方又武漢全市十二日已禁止市民使用爆竹及其他火藥(十三日漢口專電)

林雲核奉命 籌大宗軍費

粵財廳長林雲核受命籌措二千萬元討蔣軍費聞其辦法決發行一千萬元之金融公債所餘依課稅籌辦云(十三日香港專電)

陳濟棠忽秘密到香港
當此時機頗惹注目

據港訊陳濟棠十二日晚乘輪秘密來香港當此時局變動之際各方對陳之來甚爲注視云(十三日上海專電)

粵軍行動之期
劉紀文張惠長均已到粵

軍事當局以軍事行動之未進展至出何等行動時仍須一兩個月稱係軍費不足之所致據聞南京市長劉紀文及航空司令張惠長十一日亦來粵出席民會之粵籍代表已有數名回粵矣(十三日廣州專電)

勸令和衷共濟
張學良致電陳濟棠

張學良十二日向廣東陳濟棠發出長文勸和電大要如左深望勿蹈反革命軍閥之轍顧全大局服從中央命令和衷協同以爲國家努力是爲至盼云(十三日南京專電)

四洮鐵路管理局招考(業務生 電報生)廣告

一、科別 本期招考業務科機務科及電報本科學生各班
二、名額 業務科三十名機務科二十名電報本科三十名
三、資格 業務科限高中舊中甲商畢業或初中畢業後在高中或高中同等學校修業二年以上得有修業證書者機務科限舊中初中或甲種乙種工業畢業或同等學力者 電報本科限初中畢業或具同等學力者
四、年齡 業務科限十八歲以上二十六歲以下機務科限十六歲以上二十二歲以下電報本科與機務科同
五、修業期限 統定爲六個月畢業
六、待遇 業務科修業期中以月考成績之等級分別日給五角四角五分或四角之膳費畢業後分發本路各課站實習實習期間以學習站務員用日給三十元以上機務科修業期中以月考成績分別日給四角三角五分或三角之膳費畢業後派充本路司爐 電報本科在修業期中每月支給津貼但亦得以月考成績分別增減畢業後派充本路學習電報生月給津貼二十元以上 講義及宿舍均由本路供給
七、考試科目 業務科 一、國文 二、數學 三、外國文(英或日) 四、地理 五、口試 機務科 一、國文 二、數學 三、外國文(英或日) 四、口試 電報本科 與機務科同
八、考試日期 業務機務及電報本科統定爲五月十七日擧行
九、考試地點 在瀋陽馬路灣本路駐瀋辦公處或四平街本局車務處文牘課
十、報名地點 四平街本局交通小學校
十一、報名手續 繳驗畢業修業各種證明書本人最近四寸半身像片二張試驗費一元并須塡具本路印發投考志願書及本路或官立及正式立案之醫院身體檢驗證明書各一份
十二、報名日期 自登報之日起至考試前二日止
十三、所址 四平街本局

四洮鐵路局爲通告事
案查前承辦本路太平川站裝卸馬車脚行營業滿人王虎臣自十五年呈准撤銷營業後所繳營業押金現大洋一百二十元已隔數年迄未來局具領茲特登報通告限自登報日起至五月十五日止由原承辦人持同本路所發押金收據來本局具領逾期不領即將收據作廢并將該項押金列收充公特此通告

北寧鐵路管理局駐瀋辦事處建築飯廳宿舍等樓房招標廣告
本處現擬於遼寧總站建築飯廳宿舍等樓房招商承辦工料并包各建築公司及有相當能力者如有願包此項工程務於五月二十日以前至皇姑屯工務所領取圖說及簡章可也特此聲明

吉海鐵路管理局標購油漆橋樑材料廣告 第十九號
本局現擬標購油漆橋樑材料所需深灰色鐵色油灰色鉛油及魚油松香水等項詳載簡章說明書內定於民國二十年五月二十七日上午十二時在吉垣本局開標有願承辦者在開標前一日照章塡具連同押欵逕投本局以便屆時開標簡章說明書函索即寄惟須交足工本費現大洋二元此項工本費無論中標與否槪不發還除佈告外特此廣告

洮昂鐵路標購工務木材廣告
本路標購工務用木材一類材料如有願承辦者可向本局課及龍江呼海齊克兩路駐江辦事處領取標單及招標簡章定於五月二十日下午一時在龍江省城財政廳後身呼海齊克兩路駐江辦事處當衆開標投標商家於開標時須繳押欵現洋三百元中標者即作承辦押欵未中標者於該標解決後如數發還特此佈告
中華民國二十年五月日

洮昂鐵路標購工務材料廣告
本路標購工務用五金釘類色料工具建築家俱雜品七類材料如有承辦者可向本局材料課或駐瀋材料轉運所領取招標簡章定於五月二十五日下午一時在遼寧省城大西關成平里齊克駐瀋材料轉運所當衆開標投標商家於開標時須繳投標押欵現洋三百元中標者即作承辦押欵未中標者於該標解決後如數發還特此佈告
中華民國二十年五月日

長春同發合雜貨堆棧兼營糧石改組股份有限公司
敬啓者敝號於本年三月賬期經衆東協議改組股份有限公司資本金銀大洋拾萬元股本一次繳齊遵照公司條例組織成立關係舊號一切事務仍負全責照常營業除呈報官署轉請商部備案註冊外特此聲明

擴充防止戰爭 開國聯準備委員會

國際擴充防止戰爭會議開催準備委員會出席代表共有十八國其目的爲欲擴充國際聯盟規約及海牙約定規法等並研究防止戰爭各種手段且考究本月十八日及八月開催之聯盟理事會並檢查九月開催之聯盟總會提案以備明春召集之世界普通縮軍會議俾促其成功云（十三日日內瓦電）

祝融駕臨影院 燒死觀客十六人傷三十人 日本北海道之慘劇

日本北海道島牧郡東島牧村字本目電影館內於十二日午後十時突然起火該館及附近民家共十六戶完全燒毀直至十三日午前二時半始漸消滅當火起之際正值開演電影之時館內觀客共約二百餘人忽覩館內起火互相爭先逃出避難羣衆呼號哭泣之聲震動耳鼓悲哀悽慘之狀令人酸鼻結果觀客中竟燒死十六人負輕重傷者三十餘人死者多半屬於小孩兒童尤足令人不忍目覩云（十三日函館專電）

出馬候選總統 法外長布理安談話

法國豫定十三日起實行選舉新任大總統值此時期愈益迫切之際決定出馬爲當選候補中最有力者之現任法國外交總長布理安氏關其候補發表左之簡略談話余於明日選舉之後任大總統萬一幸而當選對赴日內瓦出席國聯會議問題尚須考慮蓋因余前發啓之歐洲聯合案之調查委員長責任重大且爲余應盡之任務由種種關係大體依然繼續擔任云云（十三日巴黎專電）

目前英國對外貿易 陷於最大危機 全國民抱大犧牲方可挽救 英前貿易大臣演說

英國前任貿易大臣哈克谷氏於十二日出席英下議院開催之貿易豫算審議會畢在下議院論及英國派遣赴遠東調查經濟使節之報告內容特發表左之大意演說

觀閱此次返英調查遠東經濟使節之報告內容深爲覺悟英國目前對外貿易陷於極重大之危機英國人民如欲發展對外貿易之競爭非執絕對忍耐抱最大犧牲力圖減低生產費不能爲功茲特籍此機會喚起全英國民之注意云云（十三日倫敦專電）

二百二十人 斷食廿餘日 登煙筒者染病 已不能進食物

日本東京淺草區染絨工人同盟罷工中之千葉浩自登工廠百餘尺之煙筒至十二日正午止經過時間二百六十六時間三十分鐘矣尚未降下爭議團員自由法曹團員三浦次郎於十二日夕刻曾用梯至煙筒上探視與千葉浩會見時贈送鷄卵及香蕉等物千葉浩絲毫不食蓋因數日以來連降大雨其身體染病頗重若仍日日續降風雨恐其氣息奄奄之身難保生命此外該公司同盟斷食之餓死團員自二十一日起實行斷食以來二百二十名中五十名已骨倒依然在頑强抵抗不進飲食同臥於該公場七十坪之地上人人面色蒼白悲慘氣象令人不忍目覩云（十三日東京專電）

國民會議開幕時 蔣主席與班禪 分別致詞之內容 （前續）

今國民會議代表諸君子、受國民之推選、來謀國家民族之生存大計於首都、諸君子同係各界英彥、然諸君子所當打量者、係整個民族的問題、而非某界問題、諸君子來由全國各地、以及海外、然諸君子所計議者、爲整個國家的問題、而非某區問題、所謀國之方、應重扼要、目光所集、當在大者、以諸君子之賢能、當能高瞻遠矚、無待中正芻蕘之獻、然國家秩序之安定、國民共信之確立、國計民生之發展、建設方案之進行、胥待諸君子之[illegible]體同胞之表率、轉風尚、正人心、敢望諸君子對於約法及實業建設程序諸大端、尤三致意焉、約法所以立共守之信、安條定人心、以樹立政治社會進行之常軌、惟納全國於軌物、而後軌外之禍亂可以消、除中正認此事爲國民會議之重要使命、歷次[illegible]持、致不諒於平日敬愛之友、言之實心有餘痛、約法含義既爲重要、逾常故其條文、亦宜簡約、而易實行、不特鳴高、但求切當、不應立異但求可行俟確立以後、尤須政府國民同立山嶽不搖之心[illegible]守、以致中國於治平、至於實業建設程序、亦屬目前所必需、就中國現在實業情形而論、無一事不需建設、就中國之人材經濟而論、則事事兼顧、必致一事無成、認定此後先緩急、而立爲程序、不必鋪張、但就其可以定期辦到者爲限、而竭政府與國民之全力以赴之、至於如何確定鼓勵生產、而同時能顧全勞工福利、不背民生主義之經濟政策、如何能促進教育事業、使其能顧及國民生計情形、類此問題、皆國家要求諸君子之深思熟慮、以爲歷史上樹立民族復興之新基礎者也、欲求國家之治、必須有確定之信仰、扼要之計畫、同一之步趨、總理倡知難行易之學說、實爲挽救中國傳統頹廢心理之一劑、恢復民族進取生力之唯一方案、今日吾人所能託以集會之議場、亦僅係根據一種工程師之設計、而由無數荷磚伐木之勞工、日夜不息、依照預定圖樣設計、乃能按期完成、世間決無工程師相率而閒、工人袖手而觀、可以有完成任何建築之理、建國之道、亦與此同、建設中國唯一之原則、厥惟總理之主義、總理之方略、及全部總理之遺教、吾人試詳察周思之、孰有主義偉大精深、而且能適合於中國、如三民主義者、孰有方略、廣博周詳、崇高切實、如總理所手定之建國方略與建國大綱等遺著者、苟非出自千古不朽之民族領袖、秉其天下爲公之精神、歷劫不變之意志、則豈有任何主張、足以生全民族之信仰、起全世界之敬意、使數十百萬先烈斷脛決腹、赴之而不悔者、故接受總理遺教、並忠實努力以行之、實爲我中國民族自救之道也、今國內重睹統一之盛、和平之光、遺大投艱、自多重負、然苟能循序而進亦自可按日計程、躋於建設美備憲政定成之域國人孰不願長治久安、進取圖存、然長治必基於久安、圖存端賴乎進取、政治現象、亦常足以表現物理心理之精義、安定如久、亂自不生、人且忘亂、須知好亂成性、國人當轉移好亂之心理、爲求治之毅力、徒知望治、而不求治、治至無日、雖然、國家之治亂興變、常繫於少數能轉移風尚者之心理、何況濟濟群彥、爲全國國民所推選者、國家民族之前途、繫於國民會議代表諸君子之身、惟代表諸君子共圖之（完）

何應欽抵京談謂 國軍逐步剿匪 雖然遲緩可絕根株 仍須民衆自衛爲治本策

南京特訊、何應欽定（九日）乘機返贛、聞贛來匪被圍寧都一帶、據行營計劃一月內可蕭清

南京又訊、軍政部長何應欽偕其夫人王文湘女士、兵站總監程澤潤、副官長王文元參議嚴寬、徐希、孫慕迦等、於三日正午由南昌搭車赴九江、當即轉乘永綏軍艦來京五日午後四時、船抵下關海軍碼頭、前往歡迎者有葛敬恩、陳儀、曹浩森、周亞衛、夏斗寅、陳誠、邱煒、朱孔陽、張叙忠、潘覓、王石瑜、蔣伯誠、王俊、林伯森、林蔚文、湯敏樹、黃顯洪、王綱祖等、及軍政部訓練總監部各重要職員、下車後、略至私邸休息、即出席中央常會、記者以何氏奉命出發江西、督剿湘鄂贛閩赤匪、於茲三月、情形若何、頗爲中外人士所注意、特驅車往訪、談話如左

記者問、部長何日離贛、及此來任務若何、何氏答、當航空會議及中央臨時全體會議時、余即欲來京、因奉總司令命令、坐鎭南昌、故不果來、惟關於贛閩湘鄂四省剿匪情形、有向中央陳述之必要、且有若干作戰計劃、須向總司令請示、再國民會議爲總理遺囑要務之一、理宜前來參加、故余特於昨午由南昌趕來、問、部長何日返贛、答、近日剿匪工作、至爲緊張、余決將各事積極辦完、一二日內即返南昌、問、赤匪情形若何、答、赤匪在贛爲最衆、肆毒亦最烈、如焚劫淫殺諸慘舉、均極滅絕人道、不忍卒述、問、剿匪工作若何、可能略示一二否、答、朱毛彭黃匪首、現均在贛南寧都附近、雖擁衆不下數萬人、槍枝約兩萬、然自我軍於上月開始總攻以來、匪之爲我斬獲者甚多、匪械被繳亦在數千枝、故匪之[illegible]日所據各要點、如廣昌富田白沙藤田新豐等、均已爲我軍所攻佔、綜計收復各地、縱橫共達數百里、匪區已日縮小、匪勢亦日漸窮矣、問、共匪對我軍之進剿、究作若何態度、答、現在匪勢已窮、行將聚殲、自在意中、但匪果就地待殲乎、抑殘匪另圖他舉乎此亦國人所必認爲問題者、但我軍計劃極密、匪欲逃竄、亦恐難以漏網、且匪之內部、因被圍攻、各懷意見、日趨分化、更覺匪之易於殲滅也、問、國人因關心剿匪事宜、故對於此次軍事動作、不免稍病遲緩、部長亦有所聞否、答、外間未明軍事情況、求全之毀、自亦難免、但赤匪之慣技、向用化整爲零、四處牽制、此次進剿、乃正對症發藥、逐步清掃、進寸得寸、故匪之慣技、竟失效用、而我之進展、遂亦略緩矣、問、將士及人民對於剿匪之心理若何、答、我各路軍將士、均極明瞭、赤匪一日不除、則黨國一日不安、是以進剿甚力、雖値淫雨連綿、仍不稍爲鬆懈、此實足以告慰國人者、至於民衆、其始因受赤匪之利誘威嚇、故常有被其麻醉者、近鑒赤匪之慘無人道、多已群思來歸矣、問、部長對於剿匪後之善後若何、答、余以爲軍隊剿匪、不過治標、根本清匪、尙賴政治及民衆之組織自衛、故余到贛後、即與黨政及民衆、協商整理政治、促進民團組織以作治本之圖、現在各地、俱積極組織保衛團、此次將匪主力消滅後、將來零星股匪、即不難次第芟除矣、問、部長對於廣東事件有何意見、答、廣東事件關於古鄧林蕭諸先生之通電、已有中央監察委員會之糾正、當不致於擴大、余常感覺着赤匪、方爲各人之大敵至同志間之意見、無論如何、不難化除也、談至此、因何部長急須赴總司令宴、記者始興辭而出

蔣在勵志社歡宴 民會代表盛況 到代表來賓五百人 林疊即席贈蔣木製手杖

南京快訊、五日下午六時、蔣主席夫婦、歡宴國民會議代表於勵志社、並請各院部會長官作陪、到五百餘人、頗極一時之盛、玆將詳情紀之如左

△會場 勵志社的歡迎國民會議代表起見、特督飭工人、日夜趕造、新屋兩座均已完成、招待室設於該社辦事室酒席即設於新建之大禮堂內、一切布置、皆本中國古代建築式樣、堂皇富麗、極壯觀瞻、大禮堂內設座六百餘、台上亦設有三十餘席、菜則中菜西吃、警衛則由國府警衛師、總部待衛隊、首都警察廳分任之

△來賓 五時許、代表與來賓即絡繹而至、計到張學良、于右任、戴季陶夫婦、吳鐵城、何應欽、張繼、吳敬恒、邵元冲夫婦、劉尙清夫婦、馬福祥夫婦、朱夫婦、劉鎭華、韓復榘、楊樹莊、茹欲立、劉峙、徐源泉、葉楚傖、朱光沐、劉蘆隱、劉瑞恒、張群、莊崧甫、褚民誼、張之江、鈕永建、王正廷、朱培德、孔祥熙、宋子文等五百六十餘人

△致詞 入席後、蔣主席起立致詞、大意謂國民會議議場、及本社禮堂、均因國民會議經造而成、時間倉卒、佈置不周、抱歉之至、諸位同志、今日淸晨即參加會議、直到現在、未嘗稍息、對諸位愛護黨國之精神、異常欽佩、今謹以十二分誠意、敬祝諸位健康、言時舉淸水一杯致敬

△答詞 俄由胡庶華起立答詞、大意謂國民會議、係爲黨國謀建設之基、今謹祝其成功、又謂勵志社有信條凡十、中有不貪財、不怕死、不飲酒不吸煙諸條、誠足爲吾人楷則、凡欲盡忠國是者、非有不怕死、不貪財之精神不可、即以今日席間不備煙酒而論、正養成儉德之良法也

△演講 國民政府主席主席夫人、今天代表等承主席、主席夫人賜宴、代表等甚爲榮幸、感激之至、代表以爲今茲盛宴、不僅數百代表等的聚合、並且如同我們所代表的四萬萬同胞、亦與主席及黨國諸公晤敘一堂、他們雖未得參與盛會、然而他們在今天的歡欣快慰當比代表等更加若干倍、因爲他們對於此次國民會議、有無限的希望和懇切的要求、今承主席即席指示、益使代表等感到此次會議的重要和代表的使命非輕、當求所以不負同胞的委託、和主席的期許、代表更有欲藉此機會表示者、幾年來主席及黨國諸公領導國民革命、鞠躬盡瘁、艱苦備嘗、代表等以國民立場、表示深切之同情、對於主席及黨國諸公的一切建樹、表示無限之欽佩感戴、代表等謹以至誠精神、並代表四萬萬同胞、致謝主席、及黨國諸公爲國宣勞、並祝主席及黨國諸公健康、國民會議成功

△餘興 席間復由擅香山代表林疊、贈蔣主席木製手杖一、蔣主席領受後、起立致謝、謂余願以畢生精神遵從總理遺教、以此手杖、從事努力打倒帝國主義、及取消一切不平等條約（衆大鼓掌）末由粵代表曾濟寬致詞、略謂共匪未清、吾輩仍當努力云云、食畢由勵志社總幹事黃仁霖致詞、略謂本社新屋、因趕造、致佈置招待一切均不能周至、務請鑒宥、又謂餐畢後爲助興起見、特開演本社新置之有聲電影、惜時晏僅演滑稽片二本、至十時許始盛歡而散

恢復銀價安定 須全世界民衆購買力增大 美外交委員長論斷

美國上議院外交委員長波蘭氏十二日試行放送演說謂此次開催之第六次商業總會討論挽救銀價暴落對策時議決召集國際會議雖可贊美但各國政府關於救濟銀價穩定須諒解左之重要點

欲恢復銀價達到安定目的須先恢復全世界民衆約過半數之購買力不能爲功云云（十二日華盛頓專電）

美國整理陸軍 廢棄陸軍駐紮防地

美國陸軍總長哈黎氏十一日發表整理陸軍節減經費不損軍隊能率方法及廢止在美國內駐紮地之意向他方面美下院豫算委員長爲德氏關於同問題發表下之談話謂明年度之豫算削減計劃先從廢止舊陸軍駐紮地爲入手維持現在海岸線共約四十處要塞理由無非以防備戰爭爲詞云云

西國首都騷擾 現已平靜恢復原狀

西班牙國首都馬得里地自反帝政派舉行示威運動頗現騷擾至十二日夕刻忽歸平靜此種變化急速實屬令人驚異市內各商店均已開門照常營業街上行人徒步如常僅有多數軍警依然巡行重要處所云（十三日馬得里電）

近畿兩大公路 京杭公路兩月完工 決環太湖大道分段建築

無錫通信、京杭公路及環太湖大道、均跨越蘇浙兩省爲近畿區域內之兩重要幹道、前經蔣主席迭飭蘇浙兩省政府、嚴催上緊建築、限期完工、經過情形已迭誌本報、最近兩路工程已大半完成、預計至遲在三四個月後即可全部工竣、實行通車、蘇省建設廳長孫揆伯氏、爲督促兩路工程趕速進行起見、特乘星期休假之期、蒞錫察視、玆將探得各項消息、分誌如下

◇京杭公路 京杭公路爲蔣主席特飭蘇浙兩省政府興築之國道、全路起自首都、經句容溧水溧陽宜興而入浙省、過長興等縣、直達杭州、於民國十七年起、由蘇浙兩省建設廳分段負責建築、浙省境內由長興至杭州一段、約長百餘里、路線較短、故於前年早已建築完成、蘇省境內、自首都至宜興、長三百餘里、工程較鉅、復值省庫空虛、築路經費不能依時撥發、故進行甚緩、前蘇省建設廳長王柏齡在任時、僅將全段土方徵工塡築完竣、去年孫揆伯氏繼長建廳經年餘之努力、補築橋梁、整理土方、全路工程已十完六七、同時並計劃關築省句支路、使省會與京杭公路沿線各縣充分聯絡、惟路面工程、除首都至句容一段業已完成外、其餘省句間、及句容至宜興間、尙未着手、蔣主席以此路爲近畿重要建設事業之一、開工將及四載、未能完成、固似便未、而國民代表會議又定於本年五月內舉行、此路自應於開會前完工、俾增進近畿交通之便利、並擬提會報告、招待各代表赴該路參觀、以示國府注重建設事業之至意、故於一日間、即迭令孫廳長、限於五月一日前將該路建築完成、上月並偕中央監委吳稚暉及孫廳長特往句容、視察該路施工情形、惟該路句容至溧陽間計程一百五十餘里、全屬陸路、缺乏河道、運輸舖砌路面之石片及其他材料異常困難、勢難依限完工、雖經孫廳長陳明蔣主席借用總部交通處輕便鐵道六百節、及運貨車四百五十輛、逐段敷設句溧間、與足以載運石片之河道相啣接、以利運輸、一面並於二月十五日投標承包路面工程、並限于二月二十一日起開工、但工鉅時促、輕路便軌、敷設又需時間、故至三月十四後、國能積極工作、迄至最近、祐附之努力、進行雖、但仍祇舖成全段路面二分之一、預計至少須兩個月後、始能全路完工、通行車輛云

◇環太湖道 環太湖大道爲蘇浙兩省政府協商籌築之重要幹道、全路跨蘇浙兩省、環繞太湖、於近畿交通及太湖區域風景之整理、以及綏靖湖匪、開發實業、均有重要關係、故其重要實不下於京杭公路、全路亦分爲兩部、由蘇浙兩省分任建築、蘇省境內之路線、因宜興長興間京杭公路之一部、原係環繞太湖、不須另築、宜興無錫間、即以原定建築之錫宜省道修改路線、積極建築、一當兩用、無錫經蘇州吳江至浙省之南潯間、則分爲七段、擬逐漸興築、浙省則自吳興至南潯達蘇省之吳江、有已成之路線、祇須稍加拓寬、亦無另築必要、長興吳興間、應另行興築、惟路線既短、施工亦甚便利、故自去年兩省政府決定興築此道後、當年浙境內之環湖大道、即已全部完工、蘇省則於去年派員將路線測量完竣、並募集建設公債、擬於前項公債內撥用一百十餘萬元、作爲建築此路經費、同時並由建設廳分飭武進無錫宜興三縣、分段徵工建築錫宜路、截至兩月前、錫宜路土方業已徵築完竣、惟尙須加以整理、而錫常交界涵湖之閭江口附近、有山嶺數處、適當路線、足爲工程障礙、該處一帶路線所經、須鑿通山石、又在群山之中、整理工程異常艱鉅、孫廳長爲謀環湖大道早觀厥成起見、前日特乘星期餘暇、偕蘇省保安處長李明揚、電業管理處長鄧載臣來錫、視察施工辦法、當日孫氏抵錫、即親往視察、步行三十里、涉歷小山七座、傍晚始至太湖飯店休憩、記者特往訪謁、據談、錫宜路未完工程極爲艱鉅、最近適在浙省興築杭江鐵路之工人六百名、因杭江鐵路工程告竣、將資遣回籍、此項人均係魯籍、極耐勞苦、工作能力及經驗亦甚豐富、故已派人接洽、招致來蘇、擬以半數擔任開山、半數擔任土方、約一個月後即可到錫開始工作、至錫蘇間之環湖大道、現擬先將第六段吳江至蘇州及第七段蘇州至木瀆兩段、先行建築、業經確定施工辦法、並於募集建設公債原列環湖大道工程費內、撥欵三十萬元、作爲建築經費、不日即可開工、至全路完成時期、預計至遲當在本年八九月間云云、孫氏頃已偕李處長返省、準備日內出席省府會議、將環湖大道施工計劃提會討論、以利進行云

一胎產七子 母子安全 有歷史以來 世界僅一次

當地民間一婦人年僅二十七歲於十一日分娩一胎共產生七子母子均皆健全此婦係鐵道某工人之妻是此一胎產生七子之事在全世界歷史中僅有二次其第一次係一千六百年德國某婦人亦產生七子云（里斯波電）

盛傳中央將 派遣四十架 飛行機到豫說 劉鎭華返新鄉

鄭州通訊、八日晚各界舉行慶祝國民會議提燈會到二萬人、劉鎭華於是日上午一時由京抵汴、軍政要人均赴站歡迎、三時後離鄭、因時晏、迎汧者寥寥、稍停即返新鄉防次、劉峙在南關築飛機場、已完工、不日中央將派飛機四十架來汴、各界頗注意

史惟記美術晝夜寫眞館

大連浪速町四三 電話二一八三六

特點：採用材料 上等精品 印製相片 美麗可愛 設備鏡箱 特別新穎 撮得之影 軟光電燈 晝夜撮影 定價公道 以答主顧 出門照相 概不增價 電話通知 立即應命

南滿洲衛生研究所化驗證明無毒有效
補腎壯陽 美興賓 買一盒送一盒
◎補腎壯陽 ◎腎虧陽痿 ◎功效非常 ◎服之最良 ◎遺精帶病 ◎腰酸腿痛 ◎色慾所傷 ◎第一靈丹
美興賓定價現大洋 大盒五元 小盒二元 十片一元
經理處 大連西崗街一〇六番地 康德記源棧
旅順 經理處 同和堂 仙芝堂 老德記 志義成 大連華泰藥房 普蘭店志義成 瓦房店康德記 永泰鴻 公主嶺三合公 德泰祥 四平街天德堂
金州 各大藥房均有出售

協和公寓
特点：地址適中 價格低廉 房間整潔 器具完美 搬機電話 各屋齊備 自置汽車 異常便利
高等旅社
夜間入樓電話即明地址派人迎接不誤
大連市大龍街四十五番 電話代表八一一六番 振替大連三二二四一番

大連市西通六十四番地
王仁眼科醫院
電話六七五二號
地址（在常盤橋西廣場電車道中間路北便是）

（美容霜瓶樣）

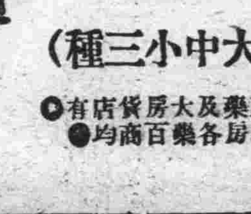

（分大中小三種）
出售各省五洲大藥房及各百貨商店均有
人人讚美的國貨
地球牌
五洲美容霜
因用料純潔、配製合法、香濃色艷、故能久藏、而不滯膩、不變色善使肌膚細嫩、不受風日塵埃之侵犯、堪稱國貨中之傑出品美容霜、常敷必能有益
皮膚健全 豊姿美麗
總發行 上海四馬路 五洲大藥房
分發行 遼寧大西關 五洲大藥房
分發行 鼓樓南 五洲大藥房
分發行 吉林米街口 五洲大藥房
分發行 哈爾濱根道街外 五洲大藥房

教育界

教部禁止各小學 用宗教教科書 以包含色彩違反民族精神

京訊、教育部各省市教育局李石曾先生設法轉飭各小學一律禁止採用宗教教科書、令文云、本部前查福州倉前山發行小學校初級用宗教教科書內容宣傳宗教一案、經令飭福建省教育廳詳查具覆去後茲據該廳呈稱、案奉鈞令仰廳查復採用福州倉前山某國聖書協會出版之初級宗教教科書之學校並將該書全部呈核等因、奉此、遵即派員審向該會購買現已據送到廳、查該書內容多係宣傳宗教、殊與國民教育之宗旨、大相違背除即日派員分向省會各教會學校並通令各縣教育局、詳細審查嚴切禁用、俟得報告另行呈報外、茲謹將該書八冊、呈請察核、等情、並附送小學校初級用宗教教科書八冊到部、除以呈書均悉、查本部頒行之小學課程暫行標準並無宗教一科之規定、該聖書協會出版宗教教科書、並於書面註明小學校初級用字樣、實屬荒謬已極、案其內容不獨宣傳宗教、抑切包含政治色彩、例如第三冊第十六課、第六冊第四課等、顯然含有一任帝國主義者之侵略而不加抵抗之意、其違反民族主義、麻醉兒童莫此爲甚亟應嚴禁發行、停止採用並將已印書籍封存、印仮銷燬以杜流傳而免貽誤、據呈前情、除通令全國各小學校一律禁用該書外、仰即遵照辦理、並將遵辦情形、呈覆備核等語指令外、合行令仰轉飭所屬各小學校一律禁止採用此令、

規定中小彙考日期 增設民衆學校 錦教局校長會議議決案

錦縣訊、五月九日、教育局長李贊廷、召集城廂公私七校、及圖書館長開會討論各項、茲將所議事項詳誌于下、一、徵集各校教育季刊創號文稿 二、決定城廂中小學彙考日期、和規定投考校名年級等 三、爲青年會勸發游藝會募捐戲票於各校 四、各校添設民衆學校的商權、由下午一點、直至三點半始閉云、討論結果 甲、徵集各校教育季刊創號文稿、決定各校各科教員、一律投稿至少一份、稿成後先由校長初次評閱擇優呈局、再由局復加詳閱、擇優先後發刊並須于六月十五日前、將稿投遞、以便付刊(乙)城廂校中小學彙考日期、及規定校名年級、決定分部彙考、城廂各校除有特別原因者、均須報名(丙)爲青年會勸發游藝會募捐戲票於各校 結果按各校中學每級四張、高小每級二張、小學每級一張分配、餘數分發局內各職員、(丁)各校添設民衆學校的商權、結果決定除第四第七第八第九各女校、已成立外、景泉達成第六第一最近期內亦欲創立、其餘各校、繼續成立云云

遼源第二小學 學童已足額

遼源縣立第二校々長岳學級辦學有方、案誌前報、該校原有高三一級、初小三級、共學生不過百餘名、自岳君接長斯校以來、煞費苦心、力加整頓、屈指四年之際、而高小擴至三級、初小增到六級、計逾原額共九級之多學生已達五百餘人矣、再其教室之內、設備週全、尤非他校所可比值此年荒歲歉之秋、經濟困難之際、如岳君之熱心學務而洵屬不可多得之人也

平小學教員會 催四月經費 教育局開會 決增加預算

北平市小學教員會六日下午五時餘、于晉謁教育局長周學昌、請發四月份薪金後、即在教局開會、公推楊洞之主席、討論決議事項如下(甲)經費事宜(一)四月份經

七百三十元、餘款存決議查照原案、交一二科及督學室核辦、由一科召集開會(二)各校因教職員轉校、超過學校預算、抵補辦法擬通令各校、教衔有無盈虧、應于月終呈報、其盈虧數目、可否於發放經費時扣除、業奉府令准予試辦、茲擬具辦法二條、一墊發、一扣發請選擇施行、決議扣結餘補發(三)增加本局預算其編造及各項支配辦法決議(一)增加工作人員(二)人數及薪俸(三)辦公費(四)審查第一期視導標準案決議修正通過

王敎委馬校長 赴連參觀教育

洮南訊、女師中校長馬明良與縣教育會常會務委員王春齡、於日昨赴大連等處、參觀教育、該二君爲教界老手歸洮後、對於學校方面、新設施必有一番新氣象云

柳普校注重體育

柳樹屯訊、本埠普學堂長湯景賢出身旅師、學品彙優、書繪擅長、自任該堂長以來不遺餘力、整頓有方、吾埠同頌得人、該君爲學生向學運動計、課外躬親督飭學生修葺運動塲、藉待修理壇平即行開一學生運動會、如湯君注重體育、甚關心云

洮南各學校 作春季旅行

洮南訊、此地多寒、春歸較晚、曾幾何時、纔見楊柳叶綠、草色青青、而各校校長爲使學生得一番活潑精神起見、特於九日舉行遠足旅行赴洮河沿遊玩、計昨日旅行者、有附小新民四校恙普等校云

女生警告男教員

濱江縣立男女合校之某小學校、因其男教員一席、非有曲解老成者、不堪勝任、於是曾經某機關方面聘請李某男教員一名、擔任英文一科、但彼李某年甫廿餘歲、自到校以來、對各女生、時有輕狂舉動、致惹其一般女生反對、並于日昨對其教員李某謂云、此後如再不加穩重本校女生將有相當待、對於此警告云云

阿縣教員開會 請發放欠薪

阿什河訊、本縣教育界、去年歷薪最苦、豈知今年竟有過無不及、現已積壓至五月之久、而未發放、教育界實忍無可忍、乃於日昨開會商議、根據省府通過、不歷警學薪餉之案、而呈請救濟以濟燃眉云

學生文藝

深巷明朝賣杏花 得朝字五言六韻

(海城縣西哈嚏碑小學校補習生楊貴春)

江南時節好、餳續又吹簫、報到春樓客、花開滿巷嬌、雨添當此夜、杏賣待明朝、擔許新耕荷、籃疑碎錦挑、一竿紅日出、十里絳霞飄、沽酒前村問、探香小徑招

博愛說

(蓋平縣第一區東海山寨模範學校高六級二年生王鴻恩)

夫圓頂方趾、同爲人類、宜相愛焉、宜傳愛焉、行博愛之道於一家、則一家雍睦、行博愛之道於一國、則一國和平、行博愛之道於世界、則世界不爭、無如人之常情、愛其所親近而不愛其所疏遠、愛已之父母、恒刻薄人之父母、愛已之妻孥、恒酷虐人之妻孥、以故互相仇視、互相傾害、又何怪自殘其同類哉、昔孔子設教、昌言無類、豈非欲以博愛之宗旨、養大同之美風、使諸天下後世、息爭端而全人道哉、是故愛情、固有厚薄、不能兼愛、範圍亦宜推廣、不可縮小

每日繪圖紅樓夢

第四百八十回

香月尙先生繪　(繪圖禁止轉載)

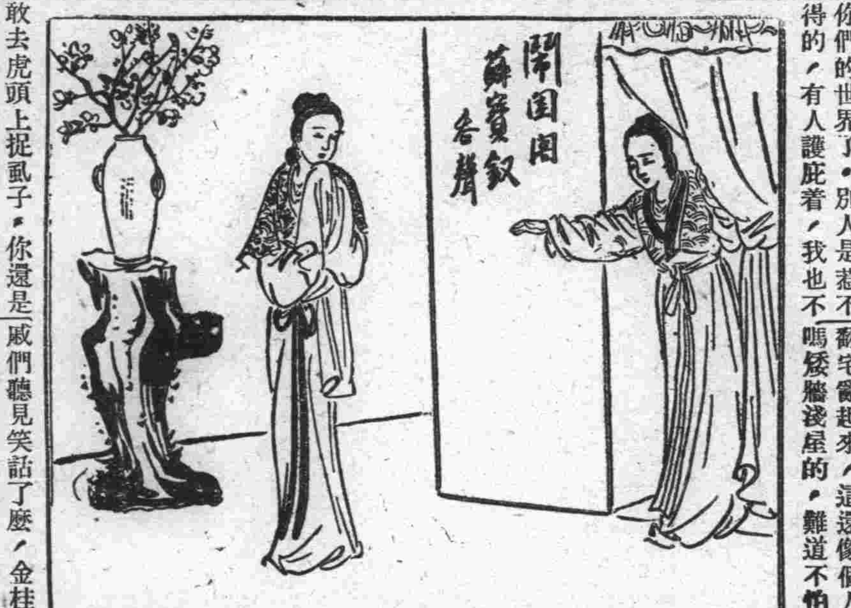

且說薛家夏金桂、自趕了薛蟠出去、日間拌嘴、沒有對頭、秋菱又住在寶釵那邊去了、只剩得寶蟾一人同住、既給與薛蟠作妾、寶蟾的意氣、又不比從前了、金桂看去、更是一個對頭、自已也後悔不來、一日吃了幾杯悶酒、躺在炕上、便要借那寶蟾做個醒酒湯兒、因問着寶蟾道、大爺前日出門、到底那裏去、你自然是知道的了、寶蟾道、我那裏知道、他在奶奶跟前還不說、誰知道他那些事、金桂冷笑道、如今還有什麼奶奶太太的、都是你們的世界了、別人是惹不得的、有人護庇着、我也不敢去虎頭上捉虱子、你還是我的丫頭、問你一句話、你就和我摔臉兒、說塞話、你既這麼有勢力、爲什麼不把我先勸死了、你和秋菱不拘誰做了奶奶、那不清淨麼、偏我又不死、碍着你們的道兒、寶蟾聽了這話、那裏受得住、便眼睛直直的瞅着金桂道、奶奶這些閑話、只好說給別人聽去、我並沒合奶奶說什麼、奶奶不敢惹人家、何苦來拿着我們小軟兒出氣呢、正經的、奶奶又躭聽不見沒事人一大堆了、說着、便哭天哭地起來、金桂越發性起、便爬下炕來、要打寶蟾、寶蟾也是夏家的風氣、半點兒不讓、金桂將棹椅杯盞、盡行打翻、那寶蟾只管喊寃叫屈、那裏理會他半點兒、豈知薛姨媽在寶釵房中、聽見如此嘈鬧、叫香菱、你去瞧瞧、且勸勸他、寶釵道、使不得、媽媽別叫他去了、他去了、豈能勸他、那更是火上澆了油了、薛姨媽道、既這麼樣、我自已過去、寶釵道、依我說、媽媽也不用去、由着他們鬧去罷、這也是沒法兒的事、薛姨媽道、這那裏還了得、說着、自已便扶了丫頭、往金桂這邊來、寶釵只得也跟着過去、又囑咐香菱道、你在這裏罷、母女同至金桂房門口、聽見裏頭正還哭鬧不止、薛姨媽道你們是怎麼着、又這樣家翻宅亂起來、這還像個人家嗎矮牆淺屋的、難道不怕親戚們聽見笑話了麼、金桂屋裏接聲道、我倒怕人笑話呢、只是這裏埽帚顛倒豎、也沒有主子、也沒有奴才、也沒有妻沒有妾、是個混帳世界了、我們夏家門子裏、沒見過這樣規矩、實在受不得你們家這樣委屈了、寶釵道、大嫂子、媽媽因聽見鬧得慌纔過來的、就是問的急了些、沒有分清奶奶寶蟾兩字、也沒有什麼、如今且先把事情說開、大家和和氣氣的過日子、也省的媽媽天天爲咱們操心、那薛姨媽道、是啊、先把事情說開了、你再問我的不是、還不遲呢、金桂道、好姑娘、好姑娘、你是個大賢大德的、你日後必定有個好人家、好女婿、決不像我這樣守活寡、舉眼無親、叫人家騎上頭來欺侮的、我是個沒心眼兒的人、只求姑娘我說話、別往死裏挑檢、我從小兒到如今、沒有爹娘教道、再者、我們屋裏老婆漢子大女人小女人的事、姑娘也管不得、寶釵聽了這話、又是羞、又是氣、見他母親這樣光景、又是疼不過、因忍了氣說道、大嫂子、我勸你少說句兒罷、誰挑你、又是誰欺侮你、不要說是嫂子、就是秋菱、我也從來沒有加他一點聲氣兒的、金桂聽了這幾句話、更加拍着炕沿大哭起來、說我那裏比得秋菱、連他脚底下的泥、我還跟不上呢、他是來久了的、知道姑娘的心事、又會獻勤兒、我是新來的、又不會獻勤兒、如何拿我比他、何苦來、天下有幾個都是貴妃命、行點好兒罷、別修的像我嫁個糊塗行子守活寡、那就是活活兒的現世報了、薛姨媽聽到那裏、萬分氣不過、便站起身來道、不是我護着自已的女孩兒、他句々勸你、你却句句慪他、你有什麼過不去、不要尋他、勸死我倒也是稀鬆的、寶釵忙勸道、媽媽、你老人家不用動氣、咱們既到這裏來勸他、自已生氣、倒多了層氣、不如且出去、等嫂嫂歇歇兒再說、因吩咐寶蟾道、你可別再多嘴了、跟着薛姨媽、出得房來走過院子裏、只見賈母身邊的丫頭、同着秋菱迎面走來、薛姨媽道、你從那裏來、老太太身上可安、那丫頭道、老太太身上好、叫來請姨太太安、還謝々前兒的荔枝、還給琴姑娘道喜、寶釵道、你多早晚來的、那丫頭道、來了好一會子了、薛姨媽料他知道、紅着臉說道、這如今我們家裏、鬧得也不像個過日子的人家了、叫你們那邊聽見笑話、丫頭道、姨太太說那裏的話、誰家沒個碟大碗小、磕着碰着的呢都是姨太太多心罷咧、說着跟了回到薛姨媽房中、略坐了一回、就去了、寶釵正囑咐香菱些話、只聽薛姨媽忽然叫道、左脇疼痛的很、說着便向炕上躺下、唬得寶釵香菱二人、手足無措、要知後事如何、且看下回分解

註冊商標 TEC

天威牌

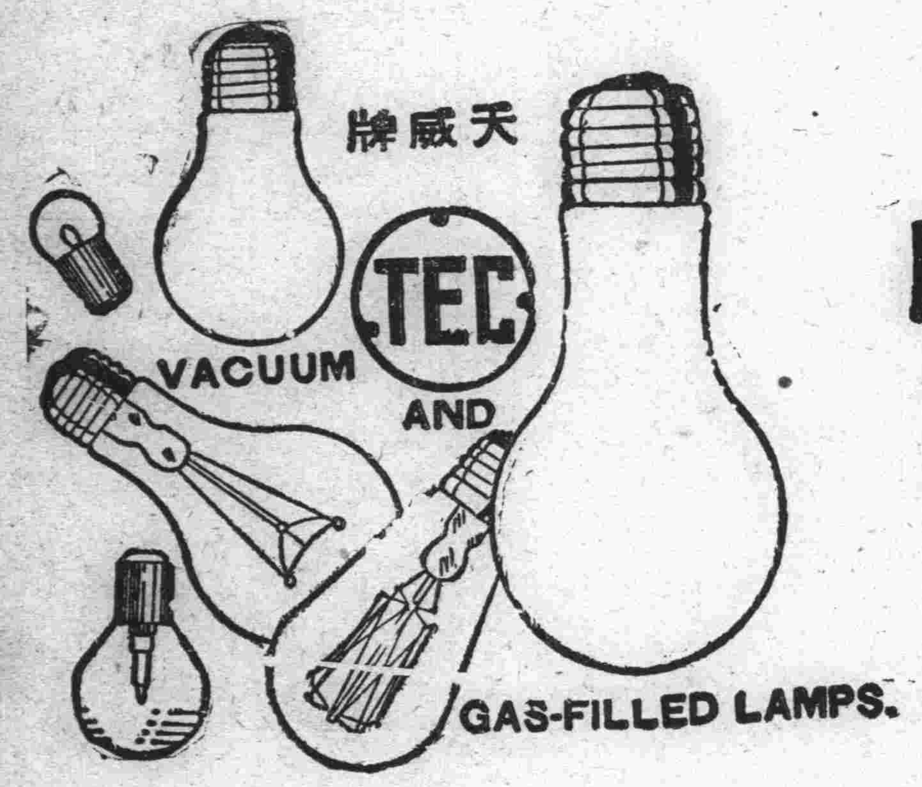

PATENT NOS.	
26532	39255
26652	39448
27913	42161
27914	43800
28789	43745
29954	45490
29955	50470
32153	60381
32366	62921
84530	71092

天威牌珍珠淡氣泡

敝社所新發明之珍珠淡氣電泡乃由光學專門技師在敝社直屬之研究所考查世界各國照明學理加以技術的方法而造成者材料特佳外容美觀內面磨砂光亮雖强决不眩目其放射之光線緩而和清而爽觀之婉若珍珠故名之其外殼全面非常光滑故汚垢積塵等決不妨碍而易於拂試無論何時可保其特殊潔凈之面目及於吾人衛生上大有脾益焉其內容乃選純精炭絲復充於瓦斯淡氣其放出光線借賴瓦斯氣之助光亮特强故消耗電力藉得節省顧此珍珠淡氣電泡中外馳名爲各界所歡迎者此番敝社爲酬謝東省之主顧起見特大擧輸入以資貢獻伏祈各界錫顧無任歡迎之至也

東京電氣株式會社

大連市山縣通五四　電五二一五五

哈爾濱埠頭區地段街電四七七五

老藍刀牌香烟

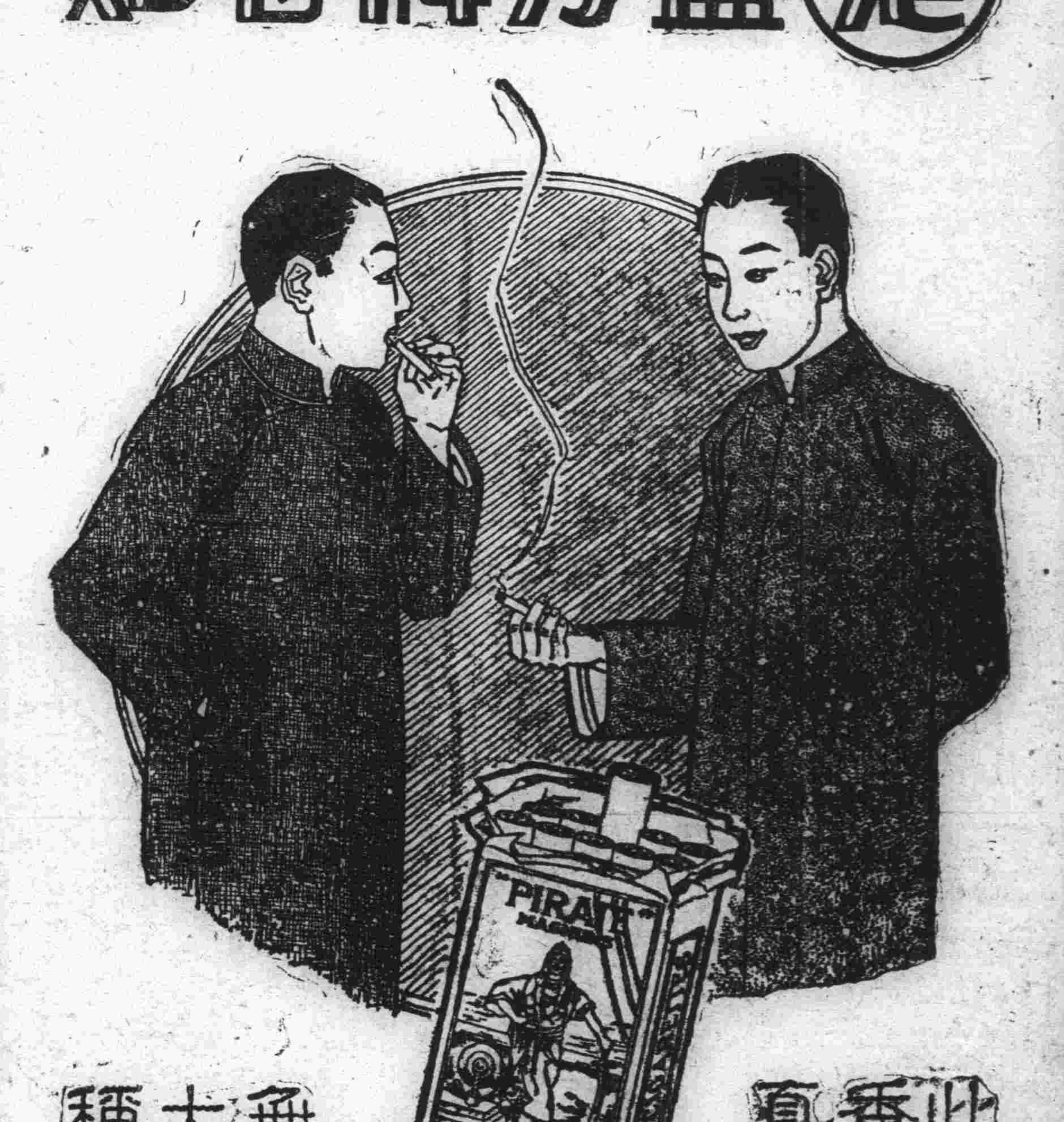

瀋陽

防止亂黨傳達消息 注意密碼電報
如有可疑者即行扣留 急速呈報查拿拍發人

省政府主席臧式毅氏以當此地方防務關係甚重深恐共產黨徒潛跡境內乘隙滋生事端擾害治安曾經迭次通令各屬嚴爲防範在案茲爲防止亂黨份子傳達消息以彌隱患計特於十二日通飭各電報局對於密碼各種電信特加注意如有可疑之件即行扣留呈報以憑查拿拍發之人用資杜止一切俾保地方之公安云(提)

吳教務長赴京 謁見副司令

東北講武堂砲兵研究班教務長吳克仁前曾奉令赴英美德法視察兼爲購置軍械歷有數月於昨五日由西伯利亞鐵路轉道歸國將砲兵研究班一切教務整頓竣事乃於昨十日偕同副官李元第赴南京晉謁副座稟報出洋一切經過情形(立)

電請兩會長 早日回瀋陽

各縣商會會長前以營業稅之種種困難被各商推舉來省請求減輕稅率以卹商艱乃各會長代表來省者已達五十餘縣不料工商兩會長被舉爲國民會議代表赴南京開會回瀋無期以致各縣代表在省久候旅費困難遂於本月十日聯名電致金盧兩會長請早日回瀋以解決營業之辦法云(立)

洮昂路局聯運 大豆兩千車 交委會已批准

東北交通委員會案據洮昂路局呈請前次聯運江省官銀號出口大豆兩千車業經運竣現與該號接洽擬再續運大豆兩千車以事關聯運理合呈請鈞會核示指遵等情該會准此當即批示准予聯運出口等因聞該路局現與官銀號業經商訂契約定於六月十五日以前運完一俟各種手續辦竣即可實行裝運云(江)

飭查報北滿 經濟狀況 中委會電令

自大局統一以來中央政府對整頓一切大政之命令迭頒邊署與省黨部均接得國府中委會之電令飭將關於北滿地方面積各項出產農林墾植工商實業金融財政凡關於經濟狀況一切之情形均逐加調查詳細具報以憑考核而爲開發實業鞏固邊域之預備云(提)

縣政府派員 查新村市場

瀋陽縣公民慶素慨自民國十七年十月於縣九區管界內辦一新村市迄今將近三載爲振與該村地面起見曾設有市塲一處內設商舖戲院妓館等惟該市塲向無正式許可是以慶氏昨向縣政府具呈請發而縣當以該市塲有無妨害住民及地股包套不明情事遂定於日內會同公安局及九區區長村正副等 勘查後再行 核發云(江)

公安各分所 門燈塗紅色

省會公安局現以各分所門燈均繪藍白色爲標識茲因該色不甚明顯爲便利一般民衆易於望識起見遂飭令各分所各將門燈一律改塗紅色云(江)

槍械如腐壞 即送省更換 子彈不足請領

全省警務處以現在防務吃緊胡匪到處充斥滋擾地方爲患堪虞公安隊有緝匪保安之責所用槍枝必須堅利子彈必須充足是以特於十二日通令各縣公安局長將所屬公安隊所用之槍枝逐加調查如有腐壞或舊式者即送省更換子彈不足亦應呈報具領以備剿匪保安之用俾維閭閻之安謐(提)

預謀殺人未遂案 葉翼熊又上訴
不服高等法院之判決 自擬呈文圖最後掙扎

轟動一時之法官葉翼熊之殺人案已經高等法院判決仍處爲無期徒刑等因已誌前報惟該項裁決書於十二日始繕印完畢當送監交葉葉閱後仍感不服決行上訴並自在獄擬呈文長數千言定於日內即行提出期圖最後之掙扎查葉案發生後不獨引起全國人士之注意且關係法界全體榮辱故法界中人均極認眞處理以儆效尤茲覓其判決書原文如左

遼寧高等法院刑事判決二十年訴字三九七號上訴人葉翼熊年三十二歲福建閩侯縣人前東省特區地方法院候補推事指定辯護人于作賓律師右上訴人因預謀殺人未遂等罪併合案不服瀋陽地方法院中華民國二十年三月九日第一審判決提出上訴本院判決如左原判決撤銷葉翼熊預謀殺人未遂處無期徒刑無期褫奪公權未受允准而持有軍事槍彈處有期徒刑一年執行無期徒刑無期褫奪公權緣葉翼熊向在哈爾濱任東省特別區域地方法院候補推事於民國十八年十月間因事赴長春在火車內與已故張子銘之妾王麗清相遇交談甚契從此時通書信至民國十九年二月間王麗清赴哈葉翼熊即與通姦過從甚密王麗清曾要求相隨終身葉翼熊因有妻室未能允許王麗清徒回北平因與在平和人劉克龍訂婚及五月至哈仍與葉翼熊姦好如舊葉翼熊竊知王麗清已與劉克龍訂婚王麗清即聲言此項婚約實不滿意葉翼熊以素相愛悅深信不疑實則王麗清與劉克龍時通情書同年十一月間王麗清擬回北平與劉克龍定期結婚對葉翼熊則假稱爲張子銘做陰壽葉翼熊繼姦情熱因欲同赴北平王麗清亦表同意(未完)(驪)

查勞工待遇 飭屬塡表報部

農礦廳昨奉國府實業部令略謂查勞工待遇關係國計民生直接與人道有關間接民族健康所繫本部奉國府令三民主義之意旨認有爲調查之必要茲令頒調查表仰即飭屬依表

中日鐵路交涉 雙方委員業經派妥

中日鐵路交涉醞釀已久第以雙方委員未經派妥故遲々未克談判頃據調査所得中日各委業已派定特分誌如次

中國委員李銘書(吉海鐵路總辦)郭續潤(吉長鐵路局局長兼吉敦鐵路局局長)萬國賓(洮昂鐵路局局長)何瑞章(四洮鐵路局局長)勞勉(北寧路局副局長)尹書松吉敦鐵路局科長

日本委員山崎元幹(滿鐵交涉部涉外課長)穗積哲三(滿鐵交涉部涉外課鐵道系主任入江正太郎(南滿路奉天公所長)竹中政一(滿鐵經理部次長伊藤太郎(南滿路聯運課長吉山勝夫(南滿路聯運課第二系主任)(驪)

日本警察署 職員家族會

長春頭道溝日本警察署長春本領事館警察署近鑒於春光明媚正爲家族聚樂之時特訂於本月十一日兩署職員均於下午三時假西公園開署員家族聚會以資融洽至下午七時始行散會頗極一時之盛云云

副部之要職 國民政府發表

頃據軍界特訊南京國民政府昨十一日電令發表委任副部要職計任命戢翼翹爲陸海空軍副司令行營參謀長陳欽若爲陸海空軍副司令行營參謀處處長董舜臣爲陸海空軍副司令行營參謀處副處長邊防署已奉到此項電令云(提)

領來外訴辦法 令組設專庭

收回領事裁判權由宣傳而將實現瀋陽地方法院亦將依國府所頒佈之在華外人管理辦法組設專庭受理外人訴訟案件茲聞省政府現奉到中央頒到在華外人管轄辦法共十一條文內第三條載合東省特別區地法院瀋陽地方法院天津地方法院青島地方法院上海地方法院及夏口巴縣閩候廣州署明等各地方法院及其繫屬之各該高等院內各設專庭受理屬於外國人爲被告之民刑訴訟案件等因奉此即轉令高等法院轉令瀋陽地方法院各遵令設立專庭受理外人訴訟案件云云該庭奉令後即着手進行種々以便早日實現而復關權云

農安

各機關發薪有望

農安因歲歉錢緊農民不但官款無力完納且衣食現狀皆維持不了以故財務處自客歲八月起積薪餉至今九個月未曾發放其間各機關人員不克枵腹充公所受各種困難莫堪言狀以前日所必需之物皆在各商號賒欠討時應支八月不發薪九月必併發兩月待發薪時即將欠賬償清不悞凡欠欵者皆如是應支由斯月推一月而薪不發衣食爲養命之源一日亦不可缺單爲此項尙勉强謀籌外欠非發薪別無償還之策商號不知底細多誤會有意拖欠不約而同均半途止賒故各機關倍加困難自裁減員薪議決後本年七月一日起實行期前非將欠薪發齊不可孫縣長爲籌欵救急計即將餉捐暨發與就近警團令其趕緊催征刻聞警團催收已有眉目並聞收捐處已收積若干聞其預算將就能發三四個月之薪此言早已傳遍全城究竟何日實行尙無定期姑誌以覘之

馬連長被羈

前駐防本邑陸軍馬營長後改編爲連長即移防高家店數年以來軍民相安無擾民多稱頌向未聞越分妄爲日前不知受何嫌疑前來蠻白即被拘押以便查明勿誤再行釋放究因何被押俟訪再誌

長春

嗎啡館一幕驚劇 胡匪行搶未遂
日警大舉搜查終未破獲

長春頭道溝滿鐵借用地日本領事館警察署管內大和通七番地住戶日人竹下殿次郎家另闢一室充嗎啡館不圖竟爲匪徒垂涎本月十一日下午八時又三十分突去胡匪三名分持手槍二匪侵入屋內一匪在外巡風正擬行搶間事主竹下覺出屋內闖出匪等恐其報警乃亦逃逸無蹤當由被害人遝赴大和通日警派出所報案一面由日警署司法係主任田畑率同幹部刑事等分途追擊並責成各派出所設檢查行人但終未弋獲該竹下雖未受若何損失但亦飽嘗虐驚矣

公安局調委科員

長春市公安局現查本局第一科公務繁雜必須得力人負輔佐以資進行現查記名督察員劉扶宇學問淵博志成持重老年英俊堪以借重委爲充第一科科員以資策重劉科員奉委後當即謝委任事云云

修局長告誡督察

長春市公安局長修雲汀氏蒞職數載政聲卓著近爲整頓外勤事項及改善警政事件特於日前召集督察長督察員等訓話當時訓勉有加並引不良事件爲誡條其最要之件即對於改善外勤整頓職務等諸要條席間並由梁督察長陳叙此後改善警政之要件數條自午後一時至起午後三時至討論事件甚多此後一切改善之件均由督察處最高幹部相機進行云

各債主聯合討債

長春商埠大經路德安里住戶劉尙德字靜修綽號小胡子擬欲抗債潛逃一案詳情業誌本報茲查自社會一部份儲戶知向劉靜修有意潛逃之消息後多向劉某追索或要求相當保證門前異常熱鬧大有山陰道上之勢頃據消息謂自劉靜修乃兄劉尙信將大批妓女運赴懷德縣後懷德縣公安當局亦據人告發將傳究劉氏弟兄到案云云

整頓市街秩序 訓練交通警

長春市公安局長修雲汀氏刻爲整頓市街秩序預防發生交通事故起見特令高級訓練主任穆文卿氏負責訓練穆氏奉令後當即由五月十日起每日下午一時招集現任交通長警在本市公安局操塲訓練對於防止交通不幸事故及整頓市街秩序均有最長時間之討論研究查長埠交通之繁超乎他埠稍一指揮失法即易發生不幸事故今經此次之訓練當能有相當之成效也云

東北軍奉令改編 獨立旅爲單位
旅團部亦均改易名稱

吉林省城軍事機關某要人談話謂東北邊防軍公署奉到中央命令所有東北陸軍固有之名稱另由國府籌劃改編爲陸軍獨立旅而期軍政統一等語更聞駐節長春東北陸軍步兵第八旅李鎮師部下之軍隊奉令編爲吉林省獨立陸軍第二十三旅其他如現駐舒蘭縣陸軍第二十四團任團長部下改編爲第二十三旅六百六十四團又駐防伊通縣步兵第三十團楊團長部下改編爲第二十三旅六百六十五團又駐防長春六馬路之第七十八團馬團長部下改編爲第二十三旅六百六十六團云云

頭道溝商會長 定期改選說

長春頭道溝商務會會長任期已滿其改選一節因地方情況不振一再遲延已紀本報茲又據可靠消息云該會坐辦孫化南氏業於本月十日招集會董會議表決定於五月十四日在該會舉行改選會董會長而期以專責成云

交通生參觀鐵道

長春頭道溝車站消息云四平

哈爾濱

老翁死於非命 中槍傷兩處 頒令嚴緝兇手

本埠顧鄉屯草甸子附近門牌一〇貳號住戶劉寶堂年七十餘歲山東籍家有子一姪二均在本埠作事一向家中度日均賴子姪供給生活很見充裕日前子姪均外去未歸只餘老翁一人看門時至夜晚九時許其鄰居住戶突聞老翁屋中槍聲知必有變急起身往見彼老翁倒臥地下頭部受傷一處腿部流出胸部被彈穿過血沾滿地狀極可慘於是據情報告特區保安隊該隊據報遂分派警士前往此時兇手早已遠颺無踪當即驗其死者之傷二處確係爲槍所斃并檢點其家中物件一無所失故當局遂頒令所屬各界嚴拿兇手至此老翁被殺究係爲財抑因仇容訪明續誌

吉林

故張子才司令遺骸將安葬
指委張心潔爲父堂發喪

吉林省黨務指導委員張心潔氏之父堂張子才先生爲辛亥首義革命之志士於民國十七年六月逝於首都當時以張心潔氏正任北伐軍事工作未遑安葬寄柩於首都之大鐘祠現以國事 平張氏乃扶柩返籍擇於五月卅日在濱江上號本宅成服設奠擇期安葬云按張子才先生畢生之精力盡瘁於革命辛亥起義時氏受孫總理特命任爲吉林民軍司令登高一呼響者景從遂光復哈埠相持者月餘卒以兵殊援絕在哈埠道外與敵連戰三晝夜不敵被捕迨民國成立後始得出獄乃從事於教育新聞諸事業功在社會故鄉民對之皆殊爲敬重也

廢棄不平等條約 貫澈革命外交
黨務指委會之快郵代電

吉林省黨務指導委員會爲廢棄不平等條約發出快郵代電原文如左中央黨部國民政府鈞鑒各省黨部各省市政府各特別黨部各民衆團體各報館均鑒查我國八十年來倍受列強不平等條約之束縛已淪於次殖民地之地位現在各帝國主義者猶挾此以侵犯我主權吮吸我脂膏所受之毒害已創鉅痛深無可再忍本黨總理孫先生深知欲求我國自由平等必須廢除不平條等約故在第一次全國代表大會宣言已揭其對外政策而彌留之際尤諄諄以廢除不平等條約昭示國人凡我民衆須奮起誓除苛約以求中國之自由平等以慰總理在天之靈茲此統一完成建設開始舉凡礙國家獨立生存之苛約自不容其存在況國全民衆在本黨三民主義領導之下莫不知廢除不平等條約爲我中華民族求解放生存之唯一途徑無不振臂奮起堅持主張以求貫澈在各帝國主義者固不能不狡詞延宕不肯放棄而我已達於刀斧臨頭之際一息尙存誓必奮鬪現値國民會議開幕廢除不平等條約尤爲最大使命各帝國主義者如仍執拗不肯放棄其一切特權則我唯有根據民意自動宣布廢除以求國家之自由平等以求民族之獨立生存而全國國民持以恒心矢以毅力誓爲政府後盾以求貫澈革命外交之目的千鈞一髮不容稍緩國家興亡匹夫有責望全國同志全國同胞一致主持不勝切盼中國國民黨吉林省黨務指導委員會叩佳印

劉團長呈報視事

吉林邊防副司令官公署現據新任騎兵第十六團團長劉玉崑呈報已於日前到團接篆正式視事請即備案云

檢查印花已開始

吉林全省印花稅處張作濤處長現查茲屆春季檢查印花之期已於上月通告各商號預備檢查該處遂於日昨協同公安局督察員開始赴一二兩區檢查云

新台子

日警將檢查清潔

本驛日警署每年春秋兩季施行清潔大檢查茲屆春季檢查期間於昨佈告定月之廿一號施行清潔特此週知事先清理免至期不潔淨而受處分云

伊通

馮餘三接任 監獄工廠經理

伊通縣監獄工廠因出品銷路

各科診療 愛克斯光線科 阿片嗎啡戒除 無保險 一切流弊 陳英普愛醫院 病室完備 入院隨意 大連市與町愛宕町角 電話七六七九 八五〇六〇

克山

診療所停辦 藥商疾民稱慶

本邑客歲奉民政廳令組織地方公立醫院因無底欵以中醫所用方紙(每本百張大洋一元五角)進欵年約萬元作爲經費委史紀元爲所長早誌本報客歲中藥各商於該事之起甚爲反對後經商會調停方行平靜而史紀元對於賣方紙者出用失人對於鄉村醫生時有通動强賣方紙情事惹出多人在省呈控且該所呈報於客歲九月一日成立而迄今反無一定地址云診一病未醫一人竟耗經費四千多元雖聘有男女大夫二人僅支半薪且歷薪過半於舊正二月間兩大夫均行辭職爲此種種招出地方人許多反感是以白縣長抵任後該所處置乖張兼地方亦無餘欵所定之方紙欵數亦決難敷用(因無許多醫生兼近來蕭疏核計全年許在五六千元)値此錢緊天年所謂募捐實難籌辦爲此除呈請省憲外令該所即時停辦免耗巨欵減去藥商病人擔負自該令發表後一般患病及中醫藥營生者均額手稱慶云

破壞獄窓扭斷枷鎖 囚徒竟行脫逃
發覺後關閉四門搜查

六日夜一時許縣政府派軍警多名滿街尋找三名越獄逃犯聞該三犯一爲盜案二爲命案將獄窓拔斷扭壞架鎖自獄墻西邊逃走無踪及守獄卒覺察後報監獄官早已鴻飛冥冥不知去向次早尙嚴閉四門竭力搜察終未戈獲云

紀念日熱烈宣傳

五月九日爲我國國恥紀念日省立第三師範學自治會爲喚起民衆了解國恥原因努力雪恥起見除印刷傳單多種挨戶分送並在通衢張貼標語俾資喚一般民衆一致努力以雪國恥云

營口

匪犯已槍斃 窩主運動消案

本埠日昨清鄉局提出綁票勒贖正犯任廣海一名驗明正身綁赴得勝門外槍斃示衆聞該犯係去冬在花園碼頭接欵放票被縣公安一分局董分局長等所獲並在窩主福興長煤局起出贓證頗多該號執事任顯廷嫌疑極重業已運動消案惟此案即前李局長任內窩匪縱匪之成績云

李營長並未辭職

本埠練軍營自劃歸十九旅管轄後市內旋起一種空氣云自孫旅長在該營點名後即有諸多不滿李龍繁營長有請假另委等謠言茲經調查據可靠消息該營之軍紀風紀頗佳多賴孫旅長教練有方孫旅長異常贊許並無不滿之說至於李營長辭差另委一節純係空氣並非事實姑誌云

阿城

嗎啡鬼屍體 驗明有槍傷

日前東汽車門里突發現男屍一具係中槍傷斃命繼經警察報呈縣府派檢察驗吏往驗確係中槍斃命惟屍身有無數嗎啡針眼更兼衣履不完一望而知爲無業嗎啡鬼後經調查死者杜姓桂林名先曾在本城源發胡同居住學醫未果後流爲無業不務正道至有此結果至其彼何人槍傷無從查考據一般人揣測或因偸盜被事主用槍所斃云

遼陽

宣傳赤化教員 被捕下獄矣

本邑教育局長昨據(四日)初中學校第二級全體學生密報該佼于佼長新聘職教員徐俊民李世昌在課外課內宣揚赤化併發給學生赤化書籍多種趙九田局長聞報後偵察屬實當即迅報縣政府派警將于徐李等三人逮捕下獄刻業電省聽候上峯發落所有詳情俟訪明再誌

營業稅實行 發售新賬簿

營業稅自五月一號實行開征稅捐局奉廳令發售新賬簿該項賬計分兩種一循環賬一貨賬每本收費四角云云縣府奉財廳令謂通知商會轉飭各商號一律改換訂百篇之賣錢賬送至稅捐局加蓋鈐記以憑日後檢查而重稅收免致遺漏云

省令塡報雨量表

縣府奉省令以上月份雨量表未經表報者爲數不少仰即塡表具報以凭彙核云

最高法院東北分院民二庭本月六日判決及裁決案件開列於左

民二庭判決案件

一巴什基羅夫公司經理人夫拉瀾與吉依古司托夫等因請求償還債欵涉訟不服東省特別區域高等法院判決上訴一案

一李魁昌與李俊仁因請求撤銷買賣契約并退還田地塲園及荒塲涉訟不服遼寧高等法院判決上訴一案

一祖永田與福民銀號因請求履行保證債務涉訟不服吉林高等法院再審判決上訴一案

一同興德與匯川通等因請求償還保證債務涉訟不服遼寧高等法院判決上訴一案

一李玉山與田品華因請償還債欵涉訟不服遼寧高等法院判決上訴一案

一申得列依遺產管理人基次依與粵克沙瀾夫司克牙因請求償還債欵涉訟不服東省特別區域高等法院判決上訴一案

民二庭裁決案件

一天合達與董惠臣因請求償還債欵涉訟上訴聲請伸長補正期限一案

一趙玉梁與王曦秋因請求交還房基涉訟上訴聲請伸長補正期限一案

一李素蘭與張維亭因請求離婚涉訟不服遼寧高等法院裁決抗告一案

一曹永剛與興順發因請求償還欵涉訟上訴聲請訴訟救助一案

本社啓事

各分社若以現大洋以外錢鈔匯交本社時按照左開行市
▲今日之行市
大洋兌金票 一四五、〇〇
大洋兌鈔票 一〇〇、二〇
大洋兌小洋 一二六、五〇
經理部啓

旅客注意
大連 長裕長棧 電話六三五二
長春 裕長棧 電話六九四一
哈爾濱 裕長棧 電話二一六
青島 裕長棧 電話二六〇
本棧寬濶潔淨招待殷勤代理東貨倉庫各種運貨報關完稅寄貨物 本站主人謹啓

減價出售剛章 厦子 摺
各種價目列左
(大厦子)每百小捆現大洋七元(二厦子)每百小捆現大洋六元(三厦子)每百小捆現大洋五元(十大捆子)每捆現大洋一元如有用以上各貨者請至營口河南電報局南胡同西南東站河或南岸並不另收腳力
通訊處 營口 廣隆胡頭道街河北 三合福 三合福主人謹啓 號升魁

感謝名醫
余於右腿上部生一惡瘡晝夜痛疼非常苦惱行不離杖者已半載有餘爲感謝事經調治俱爲束手自知已無求全之望後有友人言本埠新市街毓麟堂醫士韓君夢筆者脈理精熟經驗宏富倘得此人治之必獲全愈余遂往求診果然藥不數劑而膿消痛平現在行走如常若非友人介紹焉能得此天外飛來之扁鵲也喜甚樂甚惟該先生既不索診禮復不受藥資余也何心能不銘感五內乎今特登諸報端稍申謝意爲願忠病諸君速往治之也可瓦房店新市街玉記號 感謝人 陳子禎啓

出兌聲明啓事
敬啓者前有日本橋通二十八番地順成福鮮貨局因營業不振虧累甚鉅無力支持於四月七日宣告歇業經各債權人將該號所有舖墊貨物等全數兌與王士倫才名下一切之手緒均皆辦理完竣嗣後該號如有未清之糾葛以及承認或有其他之債權者與接兌人王倫才無涉均不負責亦有該號之債權人擔負完全責任特此登報聲明
長春頭道溝順成福債權人同啓

香港天壽堂 姑嫂丸
治療婦女經期不調血色不正或多或小或前或後遇近閉赤白帶下淫于宮寒冷一切婦病久年不育服之却病種子百發百中每盒一元

海狗鞭 健腎丸
專治男子腎虧陽萎房事不舉不固精冷遺精早洩乏嗣腰膝酸軟一切腎虛服之健腎培元老少咸宜功效偉大每盒一元五角

德國育興賓 固本片
此片採自植物提其精液經消毒滅菌手續加珍貴藥料配製成片藥質純淨專治先後天虧損腎部失能精竭陽痿夢遺早洩老年精衰少年早婚房事力舉而不堅見色即洩服此片精力充足返老還童靈效無比顧者認明(德國怡克寧大藥廠育興賓固本片)每盒二元

一星牌 拔毛藥
男子兩腮鬍鬚女人毛髮低胸手毛等三分鐘化淨 百發百中每盒大洋一元 函購均加郵力一角
函內付欵項用掛號信否則失落不負責 函購天津小站大東製藥公司△經售處 奉天日站平康里洪興茂 哈爾濱泰來仁 長春頭道溝泰來鴻 大連西崗九一番地德記西棧大藥房 山海關海北書局 秦皇島會友書局 洮南縣吉興大藥房

邊業銀行廣告
本行資本國幣貳千萬圓呈由政府核准享有發行紙幣代理國庫特權專營各種存欵放欵匯兌貼現及普通商業銀行一切業務匯水利息格外克己辦事手續尤爲敏捷如持本行匯券作匯東三省境內各地分行一律免收水佣蒙賜顧無任歡迎
總行 遼寧省城大南門內路西德隆店胡同
電報掛號 九九九九
電話 總裁室(四五六四)(四六五八) 經理室(四五五七)(四六〇七) 營業室 傳達室
日本長途電話 二一四五八 三〇七三

代兌處
天津 上海 四平街 新民 大連 營口 錦縣 哈爾濱 安達 吉林 長春 通遼 濱源 開原 雙城 安東 洮南 公主嶺 海龍 北平 黑龍江 新立屯 天 鐵 法庫 化 山 嶺 遼 城 隆 牡丹江
本行發行奉天地名現大洋元角券及京津通用各商埠名行遼寧省城大西門裏商業銀行 遼寧省城大北關下頭通遼事務所代兌
敬啓者本行營業時間在遼事本總行隨時兌現外並委托列各處代兌
倉庫

瑣聞

△潛逃又被追回

(瀋陽)南市場二等妓館連英書寓搭住妓女桂雲因與院內伙友王某通姦被拏班查悉遂將桂雲辱罵該妓女因與伙友通姦暴露羞恥遂於月之九日早攜同王某双双潛逃至日站票房當經該妓館派人追到日站押住妓館云

△拒捕傷及警官

(農安)東街住民徐某以開織房爲業月之七日糾夥四人聚坐賭覓紙牌當被公安局關帝山偵知即率同一分局長警多人前去捉獲抵彼堵住門窩難以幸脫詎料徐之夫妻督促賭犯努力拒捕互相交手扭打當將關稽查頭部擊傷某警士被徐妻咬傷手腕一時人聲鼎沸賭犯皆乘隙逍去僅剩徐夫妻持棒仍然亂打若非某軍人用手槍威嚇不但不能即時休止且毆傷尚不止彼二人徐聞此卉械跑去卒被警士將其捉回及其妻並紙牌一併帶局訊辦結果俟訪再誌

△瘋漢忽又歸來

(騰鰲堡)鎮街大東門裡富戶王冠英之次子王殿章素患精神病於客歲夏歷十月間忽然失踪其家當即派人四出查找並求仙問卜究無下落迄今數月杳無音信忽於四月皆七日下午五鐘時該瘋漢自行歸家其家長幼無不驚喜遂問其來歷據其所云由家走後逕往遼陽城內去訖詎意被該管警察盤詰以爲嫌疑當交教養工廠因拘現已開釋方得同來云云

△煙館又以休矣

(營口)本埠二本町之各大煙館多以氷山已倒難以倚賴所以停業者頗多頃聞公安局省息已飭該管公安分所對于該町出入行人如有形跡可疑者加以搜查以免該地之煙霧暢興而寒煙民之胆云

△贓員到處吹牛

(營口)縣府前積賦委員遇芝棠因勒詐農戶被控經法院偵明披律判罰該犯不服前已上訴高等廳等情曾迭誌各報頃聞遇某現已回營自謂官司現運動完了縣府又要聘請我充某要差到處吹牛大有不可一世之概云

△旗昌洋行改組

(營口)本埠旗昌洋行爲英人法馬在營經營最老之資格數十年來不但發財致富而亦聲名遠振詎該行近因某項事關係竟行停止航業僅辦水火險暨荊盧島港務云

△經理調查航務

(營口)本埠招商輪船局經理某甲自來營設局以來諸般事務極想費手續在此初辦之際尙應與諸同行者相聯絡以備遇事互相維持故該經理於昨特赴大連與各同業聯絡並調查航務情形云

△警察販煙被捕

(下九台)月之七日由長春開吉之晚車車內乘客有吉林舒蘭縣第四區公安分局警士蔡永順者年四十一歲舒蘭縣人由長春頭道溝買煙土一包計九十兩嗎啡四百塊煙斗三個嗎啡針一具麻藥四包經該次車之長春二道溝車警稽察處押車稽察官王儒春檢獲人犯毒物等一併帶回長春依法送懲

將閻經理撤職另委韓某至臨接辦後安東日人總辦至臨始查悉一切噫呼青天白日之下竟有仗勢欺剝該經理被撤定不冤哉

△惠東窰出品佳

(普蘭店)我國之磁業發達最早以江西出品爲各國冠每年出產占全國重要位置近來因頻年內訌兵連禍結又加共匪流毒致有破產之慮而有數千年之歷史一旦破產不禁有所嘆惜焉月之九日記者因公務赴石河驛特往該窰參觀佑受經理馬子玉張志恒二君熱烈歡迎場內設備井井有條共設六大部分全場內可容工作者四五百人設有五十馬力二十五馬力電滾各一第二工廠刻下正在建設中其最可欽佩者各部主任及重要職員等不憚勞瘁與工人同其甜苦部內諸務規定計劃按六時期進行現已入工作時期矣開始出品非常良好將來之發展無可限量該工廠之成立乃無產階級合股而成偉工作之人藉以維持生活俱得衣食住三大要素於國民於社會於地方俱有莫大之貢獻然穩居安全地業之富家翁者擁有數萬萬之資產者逐日擁妻抱妾日耗百金不知其作何感想乎

△院長修補道路

(臨江)救濟院副院長魯君盛發爲人慈善廣行道德自客歲被民衆推舉爲該院副院長以來廣行慈善廿出鉅資修理厨房池等室十餘間以便乞丐之用今逢春暖之時該魯君因大街高低不等特將自斎馬車拉運石土修補又因縣農會室後有一水坑被週圍鄰佑傾倒穢物臭水無法洩出今又逢春令臭氣上陞行人掩鼻該魯君有鑒及此特覓車多輛拉運石土重新修墊以重衛生該魯君可謂地方一福星云

△分局淸査戶口

(臨江)公安一分局長胡君玉銓自客歲榮陞以來克勤克儉勵精圖治甚恐無業流氓在市井魚目混珠擾亂治安遂於月之二日開全區會議招集各分所長詳細指導謂當警察者務要維持地方安寧秩序保障人民販產除暴安良潔身奉公言語要和平遇事要敏捷排難解紛係警察應盡的天職對于戶口要嚴厲的淸査云

△東亞經理被撤

(臨江)東亞公司經理閻魁九氏於十六年至臨創辦在頭等商號福記棧存住代理二三年間營業頗稱不惡日見擴充批發零售幾有應接不暇之勢於十九年秋忽發生金票舞弊等情幾至訴訟而將閻魁九革除查其原因係該代理從中漁利買張緒盛金票窩子五百元竪至張某到秋無力照付之時而謂徐思明實的該號竟異想天開將贓僞造於某月日經閻魁九支本大洋若干買張某金票之用閻某並未蓋章堅不承認因而始起口角該福記棧即與總公司去信謂閻經理之奉大詐數萬元係圖肥已種種弊端數不査數總公司不查眞僞竟

△討債反行失驢

(四平街)余之城串在八面城西北黑城子住家昨日來舍下由門所云其四村某家拖欠八號派櫃夥騎驢往討因夫晚不能回櫃就在某家上宿此時某家食糧已盡無以爲炊當日晚飯即煮谷撇子米爲食將就一頓外櫃見此光景明知不能還債亦就不能强要隨告訴主人將驢好好喂上以便明天回櫃至次日收什早飯却是滿盤驢肉外櫃亦未過意飽餐一頓命主人備驢返櫃而主人且不動身繼而忸怩告曰吾因一家乏食萬不得已將汝之驢宰殺矣適所食者即爾驢之肉也外櫃大吃一驚謂驢是櫃上物余製債不得再傷其驢吾將何以交待櫃上焉能相容奈何奈何主人固知無理然亦別無他策乃背起驢皮隨外櫃一同來街至某號先將驢皮交櫃細說情由又說待至秋間賠驢兩頭債務亦必加利奉還但求此刻勿討便了某商號無法就容讓過去惟將櫃夥開除云云噫眞成一宗笑話矣

△被魚捲入江心

(依蘭)縣本邑田姓叟在牡丹江打魚在水深處得一大鯉重八九斤距魚離水面尾鬣齊舉稍未注意尾打於田叟臉上船小即因之搖動叟遂落於江中鄰船極力援救幸得不死然亦飽受驚恐云云

△青年身後餘哀

(金州)東門外屯七十四番戶之四杜昌齡之四子正淵字竹潛生於宣統二年七月二十三日前充金州天興福店員後就洮索鐵路局工務段辦事員任職以來矢勤矢慎晝夜白黑不遺餘力該君品行端方學問淵優素孚衆望充職貽始成績卓著上下人等無不稱善民國十九年夏曆四月十六日娶得三岭屯張發禮之妹爲妻此係雙方父母早年親口結成娃親該女淑德貞靜懿孝樸儉性溫柔寡言笑于歸之後伉儷之間感情甚篤一村之中咸稱賢德奈以天不加佑客年十一月二十八日因勞致疾身得肺炎歸家靜養醫藥之後頗見功効延至民國二十年夏曆三月八日偶得感冒頭痛目瘡身體殊覺不舒展轉床第甚爲不適十二日病又加劇乍熱膚紅脈息起伏時高時底十三日飲食不進十四日嘔吐異常十五日目瞪生翳小便自流十六日囈語搐抽風十七日左手左足亂扯十八日午前痰喘流涙四肢全身亂動不止口目更大抽特抽待至午後二時半溘然長逝魂歸西天其妻自其歸家之日至壽終之時侍奉之下殷勤備至未少或懈及至其魁返西國其妻悲啼至哀一日之間搶天呼地氣絕數回頓足捶胸痛泣淒慘隣里聞之無不潸々涙下雖無子女而與衆言明指路負擔願守柏舟以尊鼻訓云

△騙金頃刻被捕

(金州)西街商號巨發成邸夥林某伺其財東外出將滿洲銀行貯金通帳及印章窃出赴該行提取小洋六百元去後該行見林某行色倉皇疑點暴露急飭人赴該號考查眞僞該號財東仍未歸來璧稱未聞有需欵之處並云無財東之命擬夥豈敢擅專當檢査銀錢重要帳目發見通帳及印章丢失奸謀彰明赴警署請組刑事等測度必乘車遠逃卒於金州驛捕獲破案如此神速殊令人驚訝牛蟊

△打的頭破血出

(四平街)有一伙黑紅實每日在中日交界處愚弄行人受其欺者不知凡幾誠爲地面上一宗禍害適間有廣玉鐵工廠友人亦受其愚弄輸去大洋二三元隨向該工廠學說觸動衆怒邀集工人前往尋毆當塲將作黑紅寶同黨暴打一陣有兩個頭部受傷血流如注復至分所告訴適分所長公出未返警士不敢負責又見黑紅寶受傷甚重隨將鐵工廠之工人四名連同受傷之二人一併送往二分局辦理云

△厨夫拐物潛逃

(長春)城內西三道街德興當後門牌五十一號住戶孫殿選於本月九日下午帶同眷屬赴劇園觀劇家中只留其厨夫李老六看家不意於夜半歸來之時厨夫已逃查點失物丢去衣服數件最後由孫某逕赴第四區公安分局報案請求查緝云

△染房丢失肥猪

(長春)城內東三道街增盛染房於本月十日逕赴本市公安三分局報告於昨晚不知何時丢失肥猪四口請求查緝等情揚分所長據報後當即電報上峰請求通令所屬一體代爲查緝云云

△貨郎竟而失踪

(長春)縣屬米沙子站附近住戶趙聯星者充貨郎即在屯間買零貨者有年於日前到長即寓居於本埠城內西二道街金發隆店內將行李等物置下外即行外出數日未歸當由赴某之戴友某在第三區公安分局請求代爲搜查當由張耀武分局長呈明上峰並通令所屬一體代爲查找云云

△車戶深夜被窃

(長春)市大經路迤西二緯路門牌十六號住戶李中興素以趕小脚車爲業家中有騾馬數匹不覺本月十二日上午三時許賓去窃賊光顧盜走紅白善馬各二匹紅色兒馬一匹事後查知立即報告第二區公安分局請求下搜查將來如何訪明再誌

△五盜被捕四名

(瓦房店)滿鐵小學校校庭東側有日本天皇御眞影奉供室一所室雖小工程頗巨室內有金庫一口中藏天皇御眞影一幅想室內情形早被霄小所窺一爲金庫內必儲有多金深爲垂涎於上月杪該室被匪破門而入門窗及室內陳設多被損毁金庫亦被毁但未得打開匪人目的在此其於堅不得破何此案已屬非常警署大張法網特別調查緝捕於本月初捕得

趙希能一名年二十二歲安永來一名年十七歲安永才一名年二十四歲均屬當地人作下等事業春又有劉長榮者係鐵匠與上三人同行此事任鐵工作亦已被逮所用之鐵鍋買自本埠萬聚恒鐵舖行盜者五人破獲四人餘一在逃此等重大案情想必愼重審訊嚴切處理也如何容勘再誌

△公民團遊龍潭

(吉林)中華基督教青年會少年公民養成團現以時屆春夏之交天爽氣淸景象宜人正宜作郊外之旅行以資暢舒精神强健身體注重體育該公民團於日昨率領該團小朋友赴省城迤東龍潭旅行至午後五點始盡興而返云

△募欵修復孔廟

(吉林)省政府頃奉中央政府通令應募捐欵修復孔廟孔林以便保存古跡省府當即遵令轉飭所屬一體知照云

△切實奉行法令

(吉林)省政府現奉中央行政院通令嗣後凡關於中央頒佈之各項法令務應切實奉行勿得違悞以重法令省政府昨已飭屬遵照云

△一局會議治安

(遼陽)公安一分局許局長於本月十一日招集各分所長會議擬明淸査戶口維持治安辦法五則於午後三時議定散會云

△銀行製發徽章

(安東)東邊實業銀行行長王小東爲證明行員易於査察起見特製法郎銅質盾形徽章編定號碼分發各行員及儲蓄部員等之佩帶用誌辨識並將人員函知各機關査照云云

△淫婦潛逃未果

(遼陽)城東南張家溝住有趙某者其妻年僅花信姿色平庸淫蕩成性曾與某通姦日久情熱誓約白首竟於昨晚双双乘機潛逃後經趙査悉當即尾追獲回令伊不得稍越雷池一步云

△幼童幸未溺斃

(遼陽)邑南門外大水泡深有六七尺昨有王姓小兒年方七齡在泡岸嬉戲一時失足竟墜泡中即大呼求救後經行人馬某警見當解衣下水將該幼童撈出得未溺斃云

△澡堂力求完善

(遼陽)邑曹家胡同口榮泉澡堂營業有年頗獲厚利近因潮流趨勢莫不維新遂不惜鉅資重修池塘改善台布均用衛生汁褂異常雅致若非該執事慘淡經營何能臻此無怪其終日高朋滿座也

△因貧服毒遇救

(遼陽)城東南朱家溝村住有孫知先者家徒四壁生活異常艱窘慣有厭世之念竟於昨私購阿片暗自用水服下後經家人査覺當即延醫灌救得未殞命云

△檢驗服毒婦女

(遼陽)七區界馬家屯馬金玉之妻張氏日前私服滷水身死係經該管警所報告法院派時檢驗員前往檢驗結果委係生前服毒身死並無別故當飭令其家屬備棺掩埋云云

△飭查謀奪廟產

(遼陽)縣府據千山中會寺僧人修恕控訴僧人修雲勾通石雲風等謀奪官產等情請傳訊法辦該府以詞出一面誰難憑信當飭令公安局長詳細査照據實呈覆以憑核奪云

△祝融駕臨菜園

(伊通)本邑城壕內西炮台下種菜園孟姓者於前五日夜半後忽然起火時在深夜灌救之人致將三間草房傢具及肥豬等均付之一炬及消防隊趕至已無及矣幸該處房屋稀少又無狂風未殃及他人云

△同善施種牛痘

(遼源)本縣同善堂經理徐恩榮者鑒於初春之際毒疫流行小孩種痘不容或緩前經延聘良醫備有上等漿在該堂院中另擇淨室專爲施種牛痘之處凡附近之男女孩童均各分別前去引種牛痘先後而來者絡繹不絕無不口碑載道如該堂長者誠爲慈善之士有裨於群嬰者也云

△絲房價廉物美

(遼源)縣城內中大街路北絲房義源東開設以來歷有年所生意暢盛甲於全埠因該號櫃夥之中山東蓬黃兩縣籍者較多久習商業素性和平每於售配貨物無不價廉物美應酬主顧尤極周到以致商業進步生意發達足見該號運籌有術耳

△電燈文牘辭職

(阿城)本縣阿什河電燈股份有限公司經張星樞經理創辦以來因內部文件紛繁曾聘委玄大可氏爲文牘藉資襄理近因玄氏另有他就一再請陳不得已始准如所請現玄氏已將經手各件交代淸楚即日他往云

△阿什河水暴漲

(阿城)本縣城東阿什河水近因陰雨之故突然暴漲氾濫橫流車站附近一片汪洋盡成澤國以致河東賣菜之車皆爲斷絕而城內之小戶無踪者皆叫苦不迭云

森永牛奶糖

注重衛生精選材料而製造者

內含滋養强壯之素

小兒食之可助長發育

東三省官銀總號廣告

開設年月 前淸光緖三十一年十一月

資本 二千萬元

業務要目 各項存欵放欵滙兌及普通銀行一切營業幷代理省金庫

總分號所在地 總號設在遼寧省城大北門裡

各分號所在地遼寧省城西華門、小西門、瀋陽日站、營口、安東、大連、錦縣、孫家台、公主嶺、山城子、通遼、新民、遼陽、鐵嶺、西豐、昌圖、遼源、四平街、八面城、洮南、通化、海城、蓋平、新立屯、法庫、遼中、東豐、西安、新賓、海龍、復縣、莊河、鳳城、岫岩、寬甸、本溪、撫順、郭家店、范家屯、綏中、興城、西錦、義縣、黑山、北鎮、彰武、盤山、台安、桓仁、臨江、輝南、柳河、康平、輯安、長白、開通、雙山、開原、城內、田莊台、洮安、淸原◎吉林省城、哈濱、長春、延吉、寗安、一面坡、雙城◎黑龍江省城、黑河、綏化、安達、呼蘭、上海、天津、北平山海關、昌黎、共計分號七十八處

總號貨棧地點大西關倉庫

總分號營業 每年一二三四五九十十一十二月份每日上午十時 六七八月份每日上午九時 開辦下午三時止辦

有線無線電報掛號總號一三五〇

電話 總號總辦公室中二八〇二 總務股中二八四七 日二三〇八 經理辦公室中二七六七 營業股中二九九六 日三五九〇 出納股中二七六六 庶務組中二七八一 傳達室中二八六一

時令換季手中莫離

朝 吃仁丹……開胃健腸 心身爽快能放心活動

晝 吃仁丹……辨事勉學 益智寧神使能力增多

晚 吃仁丹……終日忘倦 養精蓄銳備翌日活用

格言 君子必愼其獨也（大學）

仁丹種別 小包 二十粒裝 中包 六十粒裝 特別包 三百廿粒裝 添金大包 四百廿粒裝

主效 胃火脘疼 酒醉宿醉 胃口不進 水土不服 頭痛目眩 中暑傷寒 胃弱溜飲 虛弱貧血 精神鬱結 時行疫疾

長春 益發合機器 麵粉 油房 廣告

函商定購必特別待遇以廣招徠備有各號標品函索即寄並在長春頭道溝吉任町建築機器油房工廠製造豆餅豆油豆油品質純潔保管合格屢獲博覽會優評價値公道取利極輕批購者尤能恣外從廉恐未週知特登廣告倘荷惠顧無任歡迎

自環海通商經濟日展本號鑒於東省爲產豆麥之區特爲提倡實業起見在長春頭道溝高砂町建築大規模之麵粉工廠裝置精良機器製造各號麵粉馬頭爲標在農商部註冊滋派經驗人員採選優良原料聘請高等技師悉心研究精益求精出品優美價格低廉行銷各埠久爲中外人士稱贊茲爲擴充銷路起見凡遠地

本油房日本電話二八四四 電話三五〇四

腎病留聲機

某曾患風濕骨痛・腰痠背痛・手足麻痺・痛楚萬狀・逢人便道・人聲之爲腎病留聲機・豈風濕骨痛之起・直接由於血液不淸・間接由於腎臟不强・因腎臟爲濾淸血液之所也・欲防風濕・先須强腎・欲圖强腎・請服第咸德補腎丸・

各大藥房均有出售

第咸德補腎丸

廟會之一瞥
（滑稽生）

夏歷三月二十三日、爲大連天后宮每年之例祭、其廟貌之壯麗、香火之繁盛、甲於金縣、故每逢祭日、則四方善男信女詣廟拈香者、接踵而至、絡繹不絕、大有山陰道上之感也、況今歲恰值星期、風和日麗、復有舊劇點綴會塲而益閑尤能意匠翻新、鈎心鬥角、宜乎觀者雲集、呈空前未有之盛況也、玆將是日所見者、錄爲竹枝詞八首、用博一粲、則於廟會之盛、見聞之奇、槪可想見一斑矣。

一

慈雲永護蔚蒼生、海不揚波帆不驚、信士焚香來祝嘏、半爲觀劇半聞經。

二

爭擲香資似水流、道人帶笑手中收、鼓鐃齊作沉雷響、曉得聾人也叩頭。

三

旗傘高蹺佈滿街、遙看爭上廟台堦、偶然一陣喧譁亂、多少蛾眉找繡鞋。

四

誰家小姐弄時裝、絳紫維袍淡綠鑲、一副紗巾垂背後、廟前小立看燒香。

五

廟裏廟前信步遊、無邊怪景眼中收、褐衣道士頻揮手、不悶閒人上鼓樓。

六

會散紛紛論短長、游人各自返家鄉、村嫗失伴迷歸徑、街上頻呼趙大娘。

七（路旁飯館招牌大書王麻子鍋貼）

一片喧譁賣酒聲、綠陰深處晚風腥、有名鍋貼王麻子、男女嘉賓坐滿棚。

八

鑼鼓喧天鬧夕陽、人人爭說好風光、女生似解個中事、玉手双遮兩乳房。

啓話 腹痛症治
（武維揚）

腹中上下諸痛、寒熱虛實、皆能致之、氣情消補、發表攻裏、皆所以止痛、故其得不一、治方無定、今舉數種、而述之如下

因寒而痛者、由冒寒飲冷、陽氣被遏、不得流通、病勢綿綿、而無增減、欲得熱手按之、喜熱飲食、藥宜流通、如乾薑胡椒、木香、砂仁、陳皮、火香、叩仁等類、若房事而受寒者、非肉桂不可愈

因熱而痛者、由勞役過甚、或感受暑熱、病象、腹中時止時痛、熱手按不減、口中乾、欲飲冷、惡心頭眩、或瀉黃水、間作雷鳴、舌苦或紅、或黃、藥宜清凉、如黃芩、黃連、山枝、芍藥、甚者、加大黃利之、最妙加入芳香之味、以理其氣

因滯而痛者、由飲食失節、不能消化、停滯作痛、則痛且脹、噯噫腐氣、見食生厭、可服保和丸、即能有效

因虫而痛者、由生冷油膩、葷腥雜投腸胃、濕熱注流、變久生虫、病象腹痛倉猝、候然即止、懊惱不定、或起有硬塊、嘔吐清水、藥于溫通中治之、加以殺虫之品、如使君子、雷丸、榧仁、鶴蝨等選用

因氣腹痛、由心志不遂、憂鬱過度、鬱則氣逆、瀉泄氣則上或下或左或右、痛時或覺快然、藥宜理氣、氣順痛止

因虛腹痛、由勞倦、或思慮太過、脾胃中氣傷、胃納漸減、多食又不舒、藥宜溫補、虛則寒生、痛時得食則于溫通藥中、加甘草、人參、白朮、薑棗、飴糖、肉桂等以溫中補虛自效

因血不和腹痛、由損傷跌撲婦人經前氣滯、血凝、痛時手不可近、按之反甚、宜用理血藥、如歸尾桃仁、紅花丹參等

因痢疾腹痛、滯阻也、治從痢疾用攻法

因疝氣腹痛、或少腹硬起一條、下引睾丸、從疝治

夏月腹痛、或上吐下瀉、名霍亂、欲吐不吐、欲瀉不瀉名乾霍亂、鍼刺出血則止

大小腸癰腹痛、身皮甲錯、腹腫、按之急痛、濕熱鬱滯腸內也

以上其略也、惟在醫者臨症詳察、照病施藥、庶猝然之頃不致有誤矣

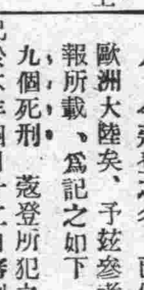

專事殘殺處女之人妖
（茉莉）

德國有人妖曰蔻登者、以殘殺婦女爲能事、數年之中、受其荼毒者不知若干人、今蔻登之名、已傳遍歐洲大陸矣、予玆參考西報所載、爲記之如下

九個死刑 蔻登所犯之罪、已於本年四月廿二日審判終結、計判決殺人罪九個死刑、及拘謀暗殺罪十五年徒刑、並褫奪全部公民權終身、然以案情如此重大、社會如此注意、故行刑與否、尙須待政府之決定、聞爲蔻登義務辯護之律師、魏奈博士、曾向法官聲稱、被告蔻登、綜其所行爲、實難以人類目之、蓋伊爲一患有特別神經病者審訊時、蔻登精神頹喪、面如槁木、及聞判決、乃毫不動容、法官詢其有無話說、蔻登良久不語、繼乃滔滔而言、其最惹人注意者爲「余所犯之罪、已不知若干次今所留於心版者、無一稍不若刺棘、今日聆此判決、使余回復心神、憶起第一次食罌餐之日、余父以鞭揮余、痛覺痛楚」最後蔻登復表示懺悔、請求受難者家屬恕其罪過焉

偵探束手 蔻登本爲一勞力之人、今年四十八歲、其所犯之罪、已縷不勝述、德人一聞人妖之名莫不奔走駭告、亦若大禍之將降臨者、其秉性與常人大異、嗜殺人尤喜殺未結婚之少女、其次爲少婦、又其次爲男子、抑且神出鬼沒、不留痕跡德國最精靈之偵探、對之亦束手無策、計某案中、殺死少女四人、少婦四人、男子一人偵探欲往拘捕、而人妖已聞風遠颺、繼知偵探之易欺也復以親筆函致偵官、謂伊所殺之婦人、其屍身現藏何處可見一斑、此番被捕、係去年五月間事、因蔻登之母方接蔻登來信、即以之示偵探於是始得線索、旋由一聰明伶俐之女子曰瑪利者、担任警察然伊幾因而喪身於蔻登之手

誘惑女性 蔻登爲人、沈默寡言、當其在「朵司道夫」作小工時、同伴均喜其和易居停主人、對之頗有好感、以爲勤謹工作之寇登、焉得有此驚人之舉動、然則蔻登自犯罪之事出、始互相驚異之所以甘冒不韙者、殆亦有不得已之苦衷耶、抑其父有殺人之遺傳性遺留於彼耶此固外人所未知者、但蔻登之從事盜竊生涯、已十七年於玆、此十七年中竟無一次破案、因此未爲人覺察、直至一九一七年、始開始殺人、於是聲名始著、其出也、不以晝而以夜、遇少婦、則百般勾引、婦人見之若中魔、蔻登既非美少年、然有誘惑女子之手段、故於不知不覺間、輒爲蔻登誘至郊外、施以非禮、事後則棄之如遺、甚或殘殺之以絕口、鮮有一夜縞綢白夜恩者、故與寇登言愛情、實不啻對牛馬講經史、據寇登自云、生平蹂躪女子無其數、然余何以須殺女子而後快、余亦不知、第覺必殺而已、寇登容貌不揚、然談吐風雅、故雖操業小工、亦頗有紳士氣概、婦女與之談話後、鮮有不動心而鍾情者、今在獄中、猶日剃髭一次、遠如三十許人噫嘻此其所以爲人妖歟

杏花村的一番遊歷
（復縣王連珠）
（續）

月鄰居鄉、[illegible]自娛就是了說笑、就把我們請到招客室裡、見得滿壁書畫、風雅宜人、不多時、一童端上茶來老人道、這就是當日那個牧童啊、於是吃茶畢、辭別出來、往別的地方遊觀

在那一座錦城中 雜樹一株未有、蝴蝶戀々不捨蜜蜂忙個不暇、並有幾個鶯兒、在那裏唱酬、身入其境、恍若別有天地、眞不兩樣徘徊在神仙國中了

我正在那東留西瞥、忽然從空氣中、傳來一片悠揚的歌韻、衝在我的耳際、祗聽得

春日載陽、東風徐徐的駘蕩
花含笑、草兒長
覩蝴蝶的跳舞
覽杏花的爭芳
這般景緻
不管那蓬壺方丈

我們正聽得出神、忽地王先生還不起來麼、原來時計已經打過六點、同人招呼的聲疾、於是我就翻身起來了

哈哈這一夜的夢景眞、令人莫明其妙、現在想像依然戀戀在我的腦海裏 （完）

一九三一脫於燈下

文虎待教披露

廢刑易經乾道乃革
宮王八（劇名）斬蔡陽
幾人猿臂不封侯（詩經）漢之廣矣
薛寶釵嫁了呂布的假父（縣名）合肥
樊洪員外（時人）薛岳
再世仲尼（古文目）後出師表
食了美育賓（詩經）火烈具舉
宣統（古文評註句）於人曰浩然
文遠之勢（縣名）遼陽
萬國衣冠拜冕旒（劇名）大登殿
祭到觀音諸事了（四子）在止於至善
天閣（四子）蓋闕如也爲
莽燕黎（四字）作新民萬
二千九百六十分鐘（字一）旭
請教（星名）勾陳
綠林宴（六才子）這席面員乃鳥合
宿於晝（藥名）王不留行
新安驛的女强盜負靴大哭（易經）爲其嫌於無陽也
林花着雨杜詩濕（聊目）胭脂
萬人齊集釣金龜（書經）大會於孟津
樊梨花慕前夫（崑目）思凡
喜喪（四子）弔者大悅
粵垣（四子）五羊之皮
五分之一（聊目）小二
只將兩脚提高中間一弄進去（字一）善
康南海之室（聊目）保住
七擒七縱（四子人名）孟之反
岐山之下（晉人一）周處
五殿設席（聊目）閻羅宴
羞醉斜陽（詞牌）眼兒媚

以上中二十五則者、黃振聲、二十三則者傅毓文、皆分別贈呈兩般秋雨盦隨筆甌北詩話一套、中十八則者李一雯十六則者張子祥、劉松庭、十五則者暴從之、十則者劉春芳、七則者林泉李美庭、四則者劉渤濤、三則者王友蓮、因猜函不多、故十則以下者皆露名、謝教、至謎面粗俗不無牽强之弊幸賜教諸彥、有以諒之爲禱

二〇、五、十一 朱仁甫披露

望奎樓偶稿
（日照丁愷會慕亭氏著）（十）

詩集
秋日雜感

衙虎狎龍四十年、茫々無計了塵緣、不隨白露飛黃葉、偏向紅池吐碧蓮、稱養性光頻靜照、消除心火戒輕然、世間衣狗無窮變、正似空花到眼前

一尺孤松百丈籐、此中解脫看人能、最憐巴蟒饒香象、誰信神蛟巧避蠅、魔力平觀親似血、婆心定處冷如冰、年來吸盡西江水、龍虎伏降總下乘

再詠龍灣村

水號龍灣曲、山分馬耳支、如何青嶂裡、遂闢白雲基、野圃千章錦、懸流百丈絲、桃源亦人世、獨與俗塵遺

夢回似得句云眼自微流觀悟去身常叢桂倚詩還覺而足之

斜日西沉月又彎、頗毛備得雪斑々、木鷄漸熟虛仍在、狂象初調性未嫻、眼自微流觀悟去、身常叢桂倚詩還、兒童切莫輕投瓦、止水由來是閉關

重遊大和尚山歸途口占四絕
（孟劉）

日晴鶯囀綠楊煙、九十春光物態妍、紫陌驅車勝前度、山靈許證再來緣

去年記上觀音閣、鎮日狂風亂舞沙、何意今朝重涉足、夭桃破萼綻芳華

薛蘿深鎖梵王宮、響水冷々一徑通、尤愛希堅銅磬韻、令人幽絕想支公

開身雅愛林巒趣、却向名山又別離、漫道此行詩料少、歸途折得幾花枝

詞訟見聞錄
（善亭雜俎）

孟姜女遠尋夫骨
（六三）（說部之二）

孟姜女、古之貞節婦也、昔吾友、馬鳳來君、由綏中縣寄來、孟姜女碑文字帖、伊親手搥印、其文洋洋數百言叙孟姜女歷史甚詳、孟姜女姓許、稱許氏孟姜、其廟巍魏々、不知創自何時、修自何人、重修者亦不知幾次、前廊有楹、楹上有聯、上聯云秦皇安在哉、萬里長城築怨、下聯云姜女未亡也、千秋片石銘貞 題額者爲文文山、文山宋人、此廟創修、當在宋前可知也、按此廟在山海關外其地又有姜女墳、々前有碑巍々丈餘、相傳姜女尋夫、其夫范七郎、秦始皇築萬里長城、徵天下夫役、范七郎死於役、築屍牆中、姜女尋夫、哭倒長城、得夫屍、負之、將赴海殉節、至是休息之土人見之、因修廟其地、其投海之翌日、而海中浮圖現其浮圖至今猶存、弔古者流連遺蹟、徘徊不忍去、未嘗不爲之淚數行下、與峴山墮淚碣、並傳千古、北有姜女廟、南有蘇小墳、與梅嶼恨蹟、皆弔古者所不置也、所可怪者電影家、排演姜女事改范七郎爲萬喜良、誣姜女爲姓孟、生於孟府、或者後世、另有一孟姜女、非秦時之孟姜女、亦未可知、不但應扯拉秦始皇耳或云孟姜女姓姜、如詩經彼美孟姜、德音不忘、朱註以爲姜姓之長女也、此說近是、但不知姜女碑稱許氏、抑又何說、另有一小說、言孟姜女、非人所生、某處有姓孟者、其鄰家姓姜、院內種一葫蘆、蔓於孟家院內、結一葫蘆、太可專車、兩家視爲至寶、姜家至孟院摘葫蘆、孟家不與曰、在我院內長成、葫蘆應歸孟家、姜家人曰、是我種的、根在我院內、葫蘆應歸姜家、兩家爭執不已、中人調說、各走極端、兩不讓步遂辯理公堂、官亦無法判斷乃準算學家、用二除一、得點五之法、令剖葫蘆爲二瓢各得一瓢、蓋數之奇者、不可分而爲二、剖而爲瓢、則偶數矣、偶數可分而爲二、兩家可以平均矣

率送最新 肺病療養指導書 函索即寄 哈爾濱道外正陽四道街口 愛世開洋行

東風拂面春色媚人諸君若備最考究之春服料請到大連奥町
德泰紬緞莊
新到絹綾縠縐花素嗶嘰凡蒙惠顧無任歡迎 電話長五二八二 七四四五番

本社電話
社長室 二一八一四
編輯部 七五一一三
經理部 四〇三三四

大連同和裕新立首都分號 廣告
敝號辦理國內外匯兌存放各種欵項曆有年所信用昭著久爲各界人士所嘉許現爲調劑金融應付首都需要起見特在城內金沙井通匯莊內安設開始營業如蒙惠顧無任歡迎玆將敝號通滙各地點開列於後
總號 大連西崗久壽街三十六番地 電話長七四八七 電報掛號六七九一
分號 河南新鄉縣
辦事處 開封 鄭州 衛輝 道口 封邱 焦作 博愛 彰德 北平 天津
代辦處 順德 濟南 徐州 蚌埠 宿州 新浦 南京 上海 漢口 大連 臨濟 石家莊 洛陽 歸德 漯河 許昌 正陽關 陝州 晉城 亳州 青島 保定 無錫 蕪湖 安慶 修武

東北交通委員會材料購辦委員會招標廣告
本會現承東北交通委員會核准標購交通材料玆將購置機關材料名稱數量等項列表於左凡願承辦者希即先期來會登記者即派員領取或函索標單爲要

購置機關	材料名稱	數量	開標日期	交貨地點
洮昂路	鋼軌魚尾板螺釘螺圈道釘等	六種	六月二日下午三時	
吉敦路	客車輪套客車輪	一百一十二個四套	六月十八日下午三時	
呼海路公司	電報音響機集音器	各十五個	六月一日下午三時	

會址 遼寧東北交通委員會

LADY'S FRIEND 她的友

節育
「她的友」外用藥片爲避孕最靈效良藥凡婦女體弱血虧不宜生育者均可用之及諳悉現代生活經濟情形者皆公認之（全世界著名西醫介紹）
經中央衛生試驗所化驗無毒
每盒一元二角 華文說明書函索即寄
上海北京路六九號 石昌洋行 各大藥房均有出售

巢蜂礎
本場自製純黃蠟巢礎
（分讓優良蜂種）品質精良味香房深自本月發行特價特別便易并招請各埠代理報酬從豐貸樣詳章函索即寄
利群蜂場大連大黑町一六二 西崗啓化書社電話五〇三一 遼寧
本埠批發處 西崗晉康號 吉順絲房

粵東廣芝館緊要啓事
（注意）嚴防假冒
敝館所製各項丸散膏丹東北諸埠向歸萬興錢永和慶兩家代理專銷歷有年所貨眞價實久蒙同胞歡迎查近有無恥之徒由粵私造假藥運營銷售欺世誤人不法已極若不澈底查究不但危及敝館營業且於光顧諸君貽害尤深除已禀官懲治外故特登報聲明仰各界認明本館招外裝璜外所粘萬興錢永和慶經售方帖庶不致誤是所至盼

婦女靈藥 文東福
主治婦女一切諸症強身補氣血神效
詳細說明函索即寄 ▲各埠皆有出售
招募各地代理店函商即覆
大連德記全機大藥房總發行
女界顧督口總代理店和發榮棧興茂號保興長

凱輯氏 久咳片

肺傷爲癆
久咳傷肺肺傷爲癆勢所必然惟凱輯氏久咳片爲現代預防肺結核抵制肺癆菌咳化痰之出奇拔粹一種良藥凡經服過者莫不交相贊賞歷年得獲愈者之謝函數計萬份可見此藥之功績美譽確爲鷄羣之鶴裨益社會良非淺尠豈牟利者可比耶謹將主治陳下
●一治憂愁肺痛之咳●一治夜不安眠之咳●一治喉痛聲啞之咳●一治童子百日之咳●一治老人虛弱之咳●一治胎前產後之咳●一治天將時疫之咳●一治四時感冒之咳●一治喉癢虛寒之咳●一治痰湧喉塞之咳●一治胸痛脅痛之咳●一治胃弱飽滯之咳●一治腎虛肺弱之咳●一治酒色爲患之咳●一治多年不愈之咳●一治結核發現之咳●一治氣管發炎之咳●一治咯血癆傷之咳
一切日咳 夜咳 連聲咳 單聲咳 白痰咳 黑痰咳 無痰咳 唾血咳 破金咳 朝熱盜汗咳 心跳氣喘咳 雖最日久之纏綿咳症服之無不應驗如響是誠爲肺病之良藥也
價目試用一包一角 中盒五角 大盒一元
各省各大藥房均有代理設無處購買祈將欵寄交
總發行所哈爾濱秦華西藥商行立即照寄

大連

防止發生交通事故 改造十字街路
大連署與土木課之計畫 現正調查應改造之區域

爲期橫死街頭之慘禍、各警察署、對於交通之訓練一再宣傳、喚諭一般市民及車馬注意行路、免除發生意外、然查發生事故之原因、非徒不注意、而街路之構造亦極不完全、此回大連警察署保安係、與關東廳土木課大連出張所接力、改造十字路、現已著手調查改造地點中、即以十字路有直角、不易見透前方者、宜將其街角改爲圓的、或電車線路與人道、接近之車道、非常窄狹自動車通行不易之個所、擴張其車道、大連警署、已經調查應行改造之地方、逢坂町遊廓之入口、八幡町婦人病院前之曲角、加茂川町與近江町之十字路、大廣場警察之前曲角、朝日廣場之交點、均係爲交通上之危險區域、近將由土木課實行改造、至於其他各警察管內、應行改造之危險區域、亦正在進行調查中、待完成後 交通事故防止上、當必能收莫大之効果云

閑院宮春仁王 本日御來連
在貴賓室賜謁

日本閑院宮春仁王殿下、與陸軍大學生一行、於十二日午后六點到旅順、十三日遊覽旅順市、十四日午前中遊覽旅順、於午后四點卅五分自旅順車站出發、午后六點到大連大連官民多數奉迎云

民署定 自治研究會 十九日起三天 開會

大連民政署管內各會、定於十九日起開關於一般實務會自治研究會、其日程如左

△十九日西山會(老虎灘會嶺前會、大連灣會)

△二十日忍溝會(小平島會樂家屯會)

△廿一日革鎮堡會(周水子會、南關嶺會、海猫屯會)

死者之父兄 感謝同鄉會

大連山東同鄉會、於去歲五月間、曾救濟由津長山丸來連、中途偶患中瘋之男子一名、詳詢結果、知係東平縣人方連撤、年卅二歲、當將其送交善堂醫治、詎醫藥罔效至六月十日竟一命嗚呼、所遺財物、經該會檢點清楚、彙錄花單、當備信與遺族報告、爾時其生父方茂貴、亦與該會來函乞代予以保存、日前又有死者之堂兄連仲來連領取遺物、併求該會導至義地認明墓所、留一標記、以備日後來連遷靈隨行時特備禮物至該會酬謝市內該會未肯收受、日昨方茂貴又與該會來函、詞之欽佩與感激、實所面々俱到、足見德能感人、其該會之清廉、亦誠堪欽羨也

難女乞憐函 果然希圖巧騙
證明並無其人

西崗子公議會、於本月二日接一自稱女生朱退齡者、自天津來函、聲言因陝災流落天津、弱女幼弟、少依無靠乞求加以援救等情、本報已誌其大略情形、其後公議會方面以爲如果屬實當然須研究具體辦法、加以救濟然又恐係故作圈套、希圖詐財、故即委托天津地方當局、加以詳細調查、於昨據天津來函答謂該朱退齡自稱之住址番號、果然有之、惟並無朱退齡其人云云、據此當係某歹徒所爲、希圖巧取、錢財疑無、故公議會方面、今後如再有如此事項、絕嚴加調查以防爲其所欺云云

中靑放映電影 饗各界觀衆
共放映三天

中靑主催、自本月廿日開始放映大連中華第十次運動會紀念電影三天、以饗各界觀衆、聞第一日(廿日)專招待大會各部職員、及後援團體捐獎紳商、及各團體代表等入場參觀、第二日(廿一日)該會全體學生及全體會員、第三日(廿二日)本埠各界隨意入場 但因場址狹小、只能容四五百人爲防擁擠起見特印入場券若干枚刻間該會正在著手積極籌備一切云

大捕乞丐 送往山東

西崗子警察署、因近來管內之乞丐、日多一日、即於觀瞻有碍、且在此季節、復易滋擾地面、亦有關係、故爲清理計、於地方之衛生上十三日、將管內之乞丐、已全部捕至署內並趁是日牛後出港之永利號送往煙台或靑島方面、預料經此清理後、該管內當可更形安寧無擾矣云云

牛夜來三人叫開門 架走戶主無踪
婦等三日不見其夫歸 恐有意外報警署查找

有王呂氏者年三十五歲、現住沙河口管內西山會石家屯六十三番地、因其夫王開信於十日夜二時許外出、至今未回、恐有他變、故於十三日午前十時許、向沙河口警察署、提呈搜查願、惟關其夫之失踪始末、則頗有奈人尋味之處、爰特誌之如左王呂氏之夫王開信現年三十七歲原籍山東省沂州府沂水縣、數年前夫妻二人一同來連、即賃居於前記石家屯六十三番地、夫則在磚瓦製造業日成窰處充當苦力頭、妻則處理家政、主持內務、夫妻二人頗爲相得、迄至現在並未有何種異言、不意於本月十日夜間、夫妻二人、正在就寢、至夜二時許、忽有人叩門、聲如擂鼓、該王開信等、聞聲驚醒、披衣下牀拔關啓門、見來者共爲三人惟素不識面、不知彼等姓名誰何、問之有何急事、半夜叩門、彼來者三人、即大聲答謂、前有孫姓婦者、私自潛逃、是否匿在汝處、王開信答謂、不僅未在吾處、此事吾亦未曾聞知、來者三人聞言、即謂如是敢勞大駕同我等三人、至附近各處查找、王開信雖以時在黑夜、不欲前往、然事無奈、只得跟彼三人、去一蹚敷衍敷衍、以資了事、因雖隨彼三人、出門而去、其妻呂氏則對燈孤坐、以待歸來再另尋好夢、不料待了又待亦不見王開信回來、一直等到雞鳴天曉、東方日出、仍是無影無踪、自己無奈、遂向四方打聽、則皆謂未見然亦無可如何、靜待而已、不料又等了三天、直至十二日晚、仍是杳如黃鶴、不知所在、故呂氏乃於十三日訴於官署、希望官署待爲搜查以免有何等不幸事之發生、聞意、現已向各方嚴重的愼密的索搜中云云

少婦爲甘言所誘惑 終被拐賣爲娼
在露市三號查獲花名紫娟 已稟請西崗警署設法保護

有現在平順街三十三番地居住之李玉琦處搭住之高德傑者、於十三日午前向西崗子警察署保安係、提呈保護願被保護人乃係其親戚高鴻章之妻高白氏、其一切詳情如左該提出保護願人高德傑之親戚高鴻章、原籍河北省交河縣、於本年一月二十六日、在原籍經媒妁之言、父母之命、與其同村白氏者(年二十二歲)者、結爲夫妻、郎才女貌、固屬美滿姻緣、不料事出突然、人所難測、該白氏因年靑貌美 姿色非凡竟爲其附近陳玉祥年廿八歲者、暗中注意、以爲如將其拐至他處、賣在娼窰、豈非大發其財、因是即暗中活動常言謂天下無難事最怕有心人、加之白氏年輕、意志薄弱、故經過不久、竟被陳玉祥、以甘言所誘、拐之而逃一方高鴻章、於發覺其妻白氏失踪之後、驚訝非常、亦即煩親戚托朋友 四方出動愼密查找、惟據該村之風傳皆謂陳玉祥已將白氏拐至大連、希圖販賣、高鴻章偵知此種消息後、即托高德傑、馬上來連、暗中查找、高鴻章自已亦至各處、明查暗訪以期不致眞個走脫、一方高德傑於抵連之後、即寓於前記平順街李玉琦處、留心加意、到各熱鬧場所、或娼窰街各處訪查、不料不出數日果然發見白氏、已在橋立町露天市場一區三號娼窰張炳崑處、當了妓女、並起花名爲紫娟、高德傑於查明之後當即親詣該三號娼窰、向張炳崑交涉、意欲將白氏要出然張炳崑則謂、白氏係由陳某者將其賣在此處、我出有相當之代價、當然人已屬我有云云、高德傑聞言、以爲白氏即被陳玉祥賣與張炳崑當然不能一無屈折、如願領出然即已勞必費力、好容易找着、豈能因此即不研究具體辦法、遂於日前向原籍交河縣打電、通知高鴻章彼處回電謂、高鴻章已去天津查找、現已通電於彼、不日即可去連、高德傑接電後、以爲高鴻章如不來連、當然無有如何辦法、然人心叵測又恐白氏在張炳崑處、因前此之驚動而發生何種變動、故於十三日已向西崗警署、提出保護願、希望官署本維持人道之素志、將白氏由三號娼窰要出、送至宏濟善堂以待其夫高鴻章來連時、再研究如何具體辦法、官署已准呈、即將傳訊一干人等、而定處置云云

性愛風流之婦人 牽領子女私逃
或由前夫劉茂林拐走 後夫王茂林請求搜查

有現住沙河口萬歲街三百二十八番地之王茂林者、其妻張氏現年二十九歲、其原籍山東濰縣人、前曾與劉茂林者、結爲夫妻、其後又復離異、乃即再嫁與王茂林、現已有年、並已生有一子一女女名連琴年七歲、子名連生尙在懷抱、惟該張氏、年雖已近三十、然姿色尙好、不知者固仍視彼爲一年靑少婦且該張氏性情淫蕩、心懷叵測、隨王茂林數年來、雖已生男育女、然仍時有穢聞、王茂林雖加以管束、奈彼水性楊花、亦屬不生効力、迄至最近、更是日甚一日、其夫無奈、聽之而已、不料事出意外、人所難測、該張氏忽於本月八日午前十時許、乘人不備、牽同其一子一女私自走出、不知何往、待王茂林知曉、遂即派人四出、百方搜查、亦未找着、故於無可奈何之中、乃向所管之沙河口警察署、提出搜查願希望官署代爲搜查、以免眞個走失、提出當時、並訴謂其妻之此番忽然走失、或與其前夫劉茂林有何關係、亦未可知、抑或被劉所拐、亦爲意中事云云、聞官署准呈後、現正向各方通知、嚴密搜查中云云

刀砍漢醫案 受傷之情形
送入普愛後 完全無碍矣

寺兒溝千代田町同合藥社內寓漢醫段文興、被患有宿疾之王某、於前往求診正在診脈時、突然出刀、連砍頭部自左頰至腮、砍傷甚重、當時係送入市內奧町普愛醫院治療、經普愛院長陳英醫士診斷、其左臉自頰至腮、傷長約寸二分、深三分、稍上則傷腦稍下則傷頸部之動脈均甚危險幸在此處故尚可保命而其手指、係砍傷中指無名指小指等三指、但無名在中反而砍傷獨重、據陳醫士言所用之刀或係鑄形、故無名指幾至砍斷而中指小指反而較輕段醫經陳院長治療後立見功効、未及一週、即行出院、陳氏治傷、眞可謂神速矣

婦不安於室願爲娼 期滿又被轉押
夫不見其妻向介紹人交涉 岳父在濰陽發見禀官拯救

有現住市外石頭街東部四區百二十一番地之貞忠梅者、有妻李氏固一年靑貌美之婦人、惟性情淫蕩、不安於室自民國十六年春隨其夫自原籍來連後、不數月的工夫、彼竟私逃三回、所幸未能遠走高飛、不久即被找回、然江山易改、秉性難移、彼李氏乃天生淫蕩、當然難以改悔、故於三度私逃、未果如願後、即對其夫貞忠梅謂、情願爲娼、其夫扭之不過、不得已應彼之請求、於民國十六年二月二十八日、由尾上町六十番之翟崔氏、與宏濟街十一番地三十一號翟單氏二人介紹斡旋之下、搭住於西崗平和街十七番五十一號娼窰李于氏處爲妓、當時貞忠梅與李于氏雙方言明由李于氏出小洋三百元、約三年爲期、期滿李氏仍歸貞忠梅所有、兩無異言、及迄至昨年十二月、貞忠梅以爲契約已滿、故去至該五十一號娼窰李于氏處、意欲將其妻李氏領回家下、不料至該門十一號一看、已非如前且不是五十一號、已改稱爲四十九號、其妻李氏亦不在該處、貞忠梅大驚之下、遂我當時之介紹人翟崔氏、及翟單氏惟以數年的工夫、該二氏亦不知所在、以後經了不少的探訪至最近方始我着翟崔氏、双方交涉中、惟翟崔氏與李于氏、則皆含忽搪塞、遷延時日、一方李氏之父名李福良者、最近自原籍去至奉天、經營買賣、於無意中、忽發見其女在奉天某娼窰爲妓女、驚問之下、始知係由李于氏至該處將彼送搭住者、由該處出洋干餘元與李于氏、李福良探明後、即至 該處中國 官署、請求加以保護、將其救出火坑、搭連、中國官署以爲李于氏現在大連、當然至大連找李于氏交涉、故彼方即向大連山東同鄉會來函、希圖就近我同李福良親來連、見着其婿、互相向李于氏接談交涉、而李于竟以辭搪塞不說事實、提出說諭願、希望官署加以說諭、而使其夫妻重得團圓、官署於今明日中、即將傳訊一干人等、以明眞相、而資有具體辦法云云

第十屆運動會 捐獎品者芳名

張宇中先生捐銀盃一只、金華號捐銀盃五只、王仁先生捐美人皂貳打半、郡式毅先生捐玻璃鐘七台

介紹欄

△愛花者鑒 現値地瓜花拉叭花等之下種時期、故日本內地信州下高井郡延德村之草花園、爲將該園之新大地瓜花等、向各愛花之士遍爲分賣計、規定如將金六十錢郵至該園彼即將大流行之新地瓜花球、及多瓣球、艷絲球等各名花、十種作成之一組送上、如欲要兩組、須寄金一元、又有新大花七寸開拉叭花等種子百餘種混合裝成一袋者 二十錢、盆用短類者一元錢、其他日本國產大白拉叭花、紅色拉叭花種子二種一組者二十錢、新花草花種子十種一組者金二十錢、如將款寄上、即刻照樣將種子付郵無誤、惟通信配佈者、限先前三萬人云云

軍人如何戰勝

癬疾由於搽用如意膏

翟君品三前軍人也現居安徽翟村同泰福號近嘗致書敝局云『鄙前投身軍界以戰事仍頻常須露宿久之遂患癬症蔓延週身百藥無効後搽如意膏數次漸見收功今竟全身清爽體亦强壯足見此膏眞濟世良藥也』如意膏不特可治癬症擧凡疹瘰疥癩疔瘤癧疽乳瘡痔瘡以及燙傷割破跌損蟲蟄無不神効因其方劑乃合舊式藥膏之長而加以改良增益用科學方法以八種珍品配治而成如尊處無從購買此藥膏可向上海江西路四五一號韋廉士藥局函購每盒七角六盒三元五角郵費不取

上海大戲院 新設電話二五四七

陽歷五月十四日起映五天

第一愛情香艷離奇鉅片

不堪回首

上海神州影片公司最近名貴傑作　導演李萍倩　工上兩先生　主演黎明暉丁子明兩女士

下期准映　武俠愛情兒險巨片　黃耐霜女士主演　暨南公司最新出品

世界大戲院　西崗

自陽歷五月十日起映

十三集　愈出愈奇　武俠巨片　**火燒紅蓮寺**　明星公司最近出品

〈下期接演〉十四集　紅蓮寺

聲明 觀德堂陳東川 **出號辭帖**

立辭帖陳東川於民國八年九月在大連合組義興隆生意作至民在二十年已屆帳期不願前圖將舖點貨物銀錢帳目外欠外存徹底清算自此之後陳東川東西股分全數算清永斷葛藤義興隆仍照原字號而作決無異言恐後無憑特此登報聲明

大連磐城町六十九番地　義興隆謹白

仁和醫院遷移廣告

本醫院創設以來迄今已經數載專理花柳外科內科小兒科皮膚泌尿器各科所有疑難危症本院長志在濟人無不細心療治近因舊址狹窄不便擴張新遷於奧町北首路東七十八番地向北門面洋式三層大樓加以重新設備內容完善屋宇寬敞病室清潔入院隨意恐未週知特此聲明

大連市奧町七十八番地奧町電車站北　仁和醫院　日本醫學士 院長 簡仁南謹啓　電話三四九二番

本社電話　編輯部(長)七五一三番　經理部(長)四〇三四番　社長室二一八四番

家庭須備 婦科必讀

大贈送六萬冊

道歉：啓者本公司前贈送婦科必讀三萬本顧索者一所歡迎豈知未到一個月完全送罄後到之信不下五千餘件爲此又向上海總公司交涉又六萬本補贈索者

聲價：此書乃上海韓奇逢大醫士所著內容專刊婦女行經衛生防思未然患者良法全書七十餘版婦女照片等裝一厚冊

信用：本公司業經國民政府工商部註冊給照全國分公司五十餘處非是他小藥房欺人者所可比

贈法：凡索者無論本埠外埠僅收郵票一分即寄不悞面索暖信蓋章付效吉黑省索者須郵票二分此等機會幸勿失之

婦科必讀東省贈送處　遼寧馬路灣大紅樓西韓奇逢藥房無限公司　哈爾濱道外韓奇逢藥房無限公司

SENGOVAN

德國製造秘藥 千五番

突如！！發現的風靡歐美斯界之時代底寵兒來了！

用途……秘藥千五番先使腦子發生新活力依舉丸之「好爾門」與性腺之適當興奮而合理的增大精力與性慾其間幷無何等副作用爲强精案界唯一之効力……百分之一百分的良劑

最新不老長壽强腦精力劑

用量……◎一回二粒或三粒在欲得到結果的半點鐘前用開白水服下(但只限大人) ◎過半點鐘便生効力 ◎赤箱十八粒入 金貳元

(滿洲各地藥舖皆有缺貨時請直接來訂)

大連市敷島町　**大原藥局**　電話三二八一番　滿洲輸入元

大連市浪速町　滿洲發賣元　日本賣藥株式會社

出售石印鉛印機器及一切附屬品廣告

茲有四開輪轉機壹架應備之印刷機壹台附屬品等俱全並鉛印半開印刷機壹台附屬品俱備廉價出售如有買者請至大連西崗街福興厚錢莊內接洽可也

南金鄉土誌出版通告

本書爲遼東碩儒喬芝三先生之遺著內容計載爲南金政治形勢歷史文學武事人物戶口等項分門別類搜討纂詳洵可爲珍貴之作品也前經滿洲報業覺登載其內容之豐富想閱者早有定評此次付印出版廉價出售欲注意南金歷史之變遷及鄉土之情形者不可不手置一冊以供參考之資料也此番因出版冊數無多望購者從速恐有售罄之虞每冊定價大洋一元外埠函購郵費加一成本埠各大書店皆有代售 金州文賢書局代售

總發行所　大連市大龍街一六番　啓化書社啓　電話五〇三一番

牙痛藥餅　生乳藥餅

●最新發明牙痛藥餅 主治諸般牙痛、五分鐘立刻無痛、根永不再犯空前絕後百發百中之神奇靈藥

●第一生乳神藥 主治產婦乳汁不足不通乳汁全無服此藥十分鐘後乳來如湧泉功效神速萬應萬靈

大連全記大藥房代理各埠皆有代售

朝鮮郵船大連出帆

●開往仁川長崎鹿兒島 ▲平安丸 五月十二日

●開往靑島仁川 ▲會寧丸 五月十八日

●芝罘新義州鎭南浦仁川 ▲京幾丸 五月十四日

朝鮮郵船株式會社代理店　近海郵船株式會社代理店　大連支店

政記輪船出帆

●開往芝罘 ▲永利號 五月十五日

●開往安東 ▲有利號 五月十八日

●開往龍口香港廣東 ▲乾利號 五月十五日

●開往芝罘香港廣東 ▲泰利號 五月十六日 ▲茂利號 五月廿二日

●開往天津 ▲成利號 五月十四日

●開往靑島 ▲增利號 五月十四日

政記輪船股份有限公司　電話四一四一

鹿玉軒記出帆

●開往芝罘威海仁川 ▲利通號 五月十五日

●開往芝罘 ▲福壽丸 五月十四日

●開往大阪宇治尾道今治 ▲照國丸 五月廿二日

●開往安東 ▲連勝丸 五月十八日

●開往海州 ▲連順號 五月十四日

大連市加賀町　鹿玉軒記　電話 六一一七 六一一八 三五一一

大連汽船出帆

●開往靑島上海(午前十一時) ▲天津丸 五月十四日 ▲長春丸 五月十七日 ▲大連丸 五月十九日

●開往天津 ▲濟通丸 五月廿一日八時 ▲天潮丸 五月十九日四時 ▲天潮丸 五月十五日三時

●開往安東 ▲濟通丸 五月十七日一時

●開往登州龍口 ▲龍平丸 五月十五日

●開往營口 ▲蒙古丸 五月二十日

●開往名古屋 ▲東嶺丸 五月十九日

●開往門司阪神 ▲蒙古丸 五月廿九日

●開往香港廣東 ▲千山丸 五月十六日

大連汽船株式會社　電話四一八五番

專屬貨客經理店　大連市敷島町永和公司　電話七八六八·七二七八

阪神航路專屬貨物經理番店　澤山兄弟商會　電話二六二五 四六四一

近海郵船大連出帆

●開往長崎神戶大阪橫濱 ▲淡路丸 五月卅一日

●開往榜濱 ▲勝浦丸 六月九日 ▲玄武丸 五月廿七日 ▲相模丸 五月十九日

●開往天津牛莊 ▲玄武丸 五月二十日 ▲相模丸 五月十二日

●開往基隆高雄 ▲第二蓬萊丸 五月廿九日

阿波共同汽船大連出帆

●開往威海衛靑島 ▲十六共同丸 五月十七日

●開往芝罘威海衛仁川 ▲卅六共同丸 五月十八日

●開往復州 ▲廿一共同丸 五月 日

●開往天津 ▲長山丸 五月十四日

大連市山縣通　阿波國共同汽船株式會社　大連支店　長電話六八九一·五一八五

日本郵船出帆

●開往歐州 ▲水戶丸 五月十五日漢浦 ▲達卡阿丸 六月一日李堡

大阪商船出帆

●開往天津法碼頭繫留 ▲河南丸 六月三日 ▲武昌丸 五月廿七日 ▲貴州丸 五月十五日

●開往橫濱 ▲武昌丸 六月一日 ▲河南丸 五月十四日 ▲貴州丸 五月十九日

●開往門司神戶大阪(午前十時) ▲貝賀爾丸 五月十六日 ▲香港丸 五月廿五日 ▲烏拉爾丸 五月廿二日 ▲哈爾濱丸 五月十九日

●開往上海福州基隆高雄 ▲福建丸 五月廿五日 ▲盛京丸 六月二日 ▲長沙丸 五月十四日

●開往歐洲概不乘客 ▲倫敦丸 五月十八日

大阪商船會社大連支店　電話四一三七番

●乘船切符發賣所　日本國際觀光局　大連伊勢町案內所(電五五五四)　同大山通出張所電七〇三四　同沙河口出張所電九五〇六　營口案內所電三七六　撫順案內所電二五四八　奉天案內所電一九一四　長春案內所電一三九八　哈爾濱案內所電八三四七

●乘船切符取次所　滿洲旅館協會　大連市信濃町遼東旅館內(電三六八一)

●專屬荷取扱所　大連山縣通　國際運輸株式會社大連支店　電話三一五一番

●驛荷扱所　電四八〇二番

辦大阪商船貨客事務　國際運輸會社大連支店　電話三一五一　六二一八三中國賬房

大阪商船株式會社　大連支店

日淸汽船大連出帆

●開往靑島上海 ▲唐山丸 五月卅日 ▲華山丸 五月廿四日 (午前九時出帆)

日淸汽船代理店

[illegible]出帆

●開往威海靑島 ▲敦賀丸 五月十五日

大連市敷島町大番地　取扱店　丸一賬房　電話五八八八

經濟

金漲粮車轉他埠 台商極受影響
粮業公會孫主席來連奔走 請求滿鐵國際等再減運費

下九台站位處吉長鐵路中段、土地肥沃、人煙稠密、自吉長通車設站以來、因特產豐饒、台埠頓成一華洋市場、惟查台站地處吉省衝隘要帶之區、是以吉舒長扶德双等縣及吉林松花江以北各地之特產、向滙集台埠、轉運大連行銷海外者、每年不下數千萬石之鉅、近因世界金潮澎湃、銀價暴落、而台站所蒙之打擊、尤倍甚於東北他埠、且台埠本一滙集轉運之區、因南滿鐵路運費向以金票爲本位、因金貴銀賤之關係、所有滙集台站出口之粮石、大半轉投他埠、由中東吉海等路、行運海外、而吉海中東等路之運費、概以錢幣爲本位、而金銀運費相比、則相差懸殊、是以吉海中東等路、則坐收意外之利益頗鉅、而南滿鐵路實受有極大之意外損失、因之台埠商民所感受之直接與間接之打擊、誠不堪言狀、是以本站粮業公會主席孫明珍氏、爲台站惟一熱心交際家、爲挽救全局計、於客歲銳意向大連方面國際運輸會社、請求減收運金、已得該會社允許、核減施行、粮商農戶得此減輕運金之補救、台埠之粮車雲集、報運出口日增、詎自新年以來、金票日漲、以故粮石又行再轉他埠出口、孫主席乃更不避風塵勞碌之苦、再赴大連向各關係方面疏通、力求再次核減、聞此番請求再減運金之手續、頗難能否如願尚難預測云

中國存銀研究（三）
（受百譯耿愛德述）

則用以鑄造輔幣、每成色九九之條銀一千盎斯可鑄重四一六英厘成色八九〇之銀幣一、二九五、一六元、依此推算、條銀四二五、〇〇〇、〇〇〇盎斯可鑄成銀幣五五〇、四四三、〇〇〇元、六、玆估計自一九一九年始以實銀鑄造之銀幣爲四萬萬元、實爲適中之數、此數係根據下表所列由上海運赴各省實銀額推算而得、下表所述各地、多不用實銀爲流通貨幣、故輸赴各地實銀、必全數用以鑄造銀幣、此一中元銀幣估計當達一二、五六三、〇〇〇元）玆列示上海運赴各地實銀額如次（單位兩）

年別	南京	杭州	雲南	安慶	福州	廣州	共計
一九一九年	二四、六三〇、〇〇〇	—	—	—	—	七五〇、〇〇〇	二五、三八〇、〇〇〇
一九二〇年	三五、八六〇、〇〇〇	三、七七〇、〇〇〇	—	七五〇、〇〇〇	—	一、二四〇、〇〇〇	四一、六二〇、〇〇〇
一九二一年	—	一九、三三〇、〇〇〇	八五〇、〇〇〇	—	八五〇、〇〇〇	九、六五五、〇〇〇	三〇、六八五、〇〇〇
一九二二年	—	二九、四一〇、〇〇〇	—	—	三〇〇、〇〇〇	一九〇、〇〇〇	二九、九〇〇、〇〇〇
一九二三年	—	二一、六五〇、〇〇〇	二〇〇、〇〇〇	八四、〇〇〇	—	—	二一、九三四、〇〇〇
一九二四年	五四〇、〇〇〇	四〇〇、〇〇〇	—	六二五、〇〇〇	二、一〇〇、〇〇〇	三、五九〇、〇〇〇	七、二五五、〇〇〇
一九二五年	八、五五〇、〇〇〇	一三、三一〇、〇〇〇	—	—	一、〇〇〇、〇〇〇	—	二二、八六〇、〇〇〇
一九二六年	二、一五〇、〇〇〇	—	—	—	一〇〇、〇〇〇	—	二、二五〇、〇〇〇
一九二七年	八、〇三〇、〇〇〇	三、六〇〇、〇〇〇	—	—	—	—	一一、六三〇、〇〇〇
一九二八年	八、九〇〇、〇〇〇	八、二五〇、〇〇〇	—	—	—	—	一七、一五〇、〇〇〇
一九二九年	—	—	—	—	—	—	—
一九三〇年	—	一五、三九一、一〇〇	—	—	—	—	一五、三九一、一〇〇
共計	八七、六八五、〇〇〇	一一五、〇二一、〇〇〇	一、〇五〇、〇〇〇	一、四五九、〇〇〇	四、四五〇、〇〇〇	一五、三三五、〇〇〇	[illegible]

私發之紙幣 省府再令各縣 限一月內收回

省政府主席、以各縣商戶每以活潑商業、出有私幣、以致錢法盡形毛荒、稍有虧累、陷害商民、前曾嚴電各縣合收回、近查各縣票呈、每有以私幣而發生糾葛、皆以各縣玩忽公務、取締之不力耳、乃於本月十日、再電各縣府各商私出之紙幣、限一月內令其一律收回云（立）

運價之反響 平綏路增加 運輸公會請求 鐵部收回成命

北平快訊、北平總商會昨接運輸公會函稱、平綏路局近奉鐵道部令于五月一日起將該路運價、增加百分之十五、請轉呈鐵部體恤商艱收回成命、原文錄下

逕啓者、玆屬會頃開執委會議、經西直門外一帶各會員同聲稱告、據稱平綏路局案奉鐵道部議決、令由本年五月一日起、將平綏路運價實施增加百之十五、全路商號驟聞此令、詫異難勝、惶恐萬狀、迭接大同北寘化等各埠商業函電紛馳、一致主張要求屬會請求總商會轉呈鐵道部裁當局垂察民艱、乞即將無辜加價之成命、迅予撤銷、以資救助、主持力爭、煩即轉呈等因前來、屬會准此、查此次平綏路局奉令以運價增加百分之十五一案、殊屬病商疲民、何啻變本加厲、連年口北歉收、民食地瘠、已達極點、商業凋敝、迫于捐稅、今喘息未定、突又增高運價、則遠商勢將避重就輕、舍鐵路而他圖、果如實行、不惟商業倒閉無還、且恐路局收入繼之有減無增也、所具困苦、純係實在情形、屬會爲顧念同業起見、爲此合亟請求貴總商會查照懇乞鼎力主張、轉請鐵道部迅予撤銷、五月一日平綏路加價之成命、以蘇民困、而維總運、無任企禱、此上北平總商會、北平運輸同業公會啓

在南滿線各地徵收牲畜稅

財政廳々長以復蓋海城南滿沿線、買賣牲畜多在附屬地內、互相交易、希圖偷漏稅率、於稅務之上、損失甚鉅、若不嚴行規定、則無以杜絕、遂擬定將南滿線各縣稅局地近附屬地處、設有分所、以杜偷漏、業已飭令各該稅局派員調查地點、應設卡所之處詳爲說明、呈報來廳以核辦云

四個月稅收長征

財政廳張廳長、查各縣稅局一二三四四個月、共收現洋三百六十四萬八千八百三十四元、金票二萬一千六百四十二元、照比額長征現洋一百四十五萬七千七百五十元、金票一萬一千六百六十二元云（林）

遼寧全省 流通之現貨 三千七百卅萬

遼寧省當局對於整理錢法、維持金融一事、久已注意、玆者特飭調查全省流通之現貨、共有若干、以爲整頓錢法之準備、前據各屬先後呈報、計全省流通之現貨、共三千七百三十餘萬元云（林）

銀價稍提 標金人情低 交易極其清淡

十三日上海電訊、銀價稍提、標金人情略低、開價見小、而低處追空者少、交易寥寥、極其清淡、志豐永、永豐泰、少存恒興、成豐永、天裕永、少賣滙兌、大連帮空正金存、現東匯安一五九兩二五、英滙存價三便士三一二五、空價三便士二五、毫無變動、標金、滙兌之市況俱各平々而已

商況要覽

特產市場

十三日朝特產市場、期貨仍無何材料、大豆因哈爾濱方面看硬、故行市稍見提高、豆餅亦隨之堅硬、豆油無買氣、呈軟調、高粱無何材料、呈平穩之商狀、最近大豆之上市每日平均尚不達百車、埠頭存貨亦漸趨減少、查十三埠頭所到之特產、計大豆八十六車、豆餅三車、高粮十車雜穀亦十云

錢鈔市場

十三日朝海外市場、倫敦銀塊近遠期均略提、紐約孟買亦一、致反騰、匯兌中美平平、美日略落、上海標金開盤爲七百四十四兩八、較十二日收盤約跌一兩九、其後漸提至四十七兩五、本埠鈔票材料、比較不利、但較十二日約提五分以至一角之譜、惟場面卻極閑散云

商品市場

蔴袋（未動）產地消息、綠扛八分之一、藍扛漲四分之一、匯水未動、銀塊漲一點、當地鈔票平穩、當市現貨家觀望、故商狀平穩閑散云

綿糸布（近期高）美棉跌五七磅音、印棉跌三角、銀塊漲一點、大阪三品惟近期高漲一圓、期平穩、後各限又漲五七角、小際而收市矣、當市買賣皆無閑散觀望云

商情（三日）

本埠特產

▲大豆（單位厘）

月限	開行	最高	最低	收盤
五月限	六二八〇	六三一〇	六二七〇	六三〇〇
五月末	六三〇〇	六三一〇	六三〇〇	六三一〇
六月末	六三一〇	六三四〇	六三〇〇	六三二〇
七月末	六三〇〇	六三六〇	六二九〇	六三四〇
八月末	六二五〇	六二八〇	六二五〇	六二六〇
九月末	六三六〇	六四〇〇	六三六〇	六三六〇

所成數

▲豆餅

月限	開行	最高	最低	散行
五月限	二〇三五	二〇五五	二〇三五	二〇五五
五月	二〇三五	二〇五五	二〇三五	二〇五五

所成數 二百十一車

▲豆油

月限	開行	最高	最低	散行
六月限	二〇五〇	二〇五〇	二〇四〇	二〇五〇
七月限	二〇四〇	二〇五〇	二〇四〇	二〇五〇
八月限	二〇五〇	二〇五〇	二〇四〇	二〇五〇

所成數 七萬八千枚

▲高粱

月限	開行	最高	最低	散行
五月限	一六二五	一六四五	一六二五	一六四五
六月限	一六四五	一六六〇	一六四五	一六六〇
七月限	一六五五	一七一〇	一六五五	一七〇〇
九月限	一七〇〇	一七〇〇	一七〇〇	一七〇〇

所成數 八千五百箱

月限	開行	最高	最低	散行
五月	三七〇〇	三七一〇	三七〇〇	三七一〇
五月末	三七一〇	三七一〇	三七〇〇	三七一〇
六月末	三六五〇	三六六〇	三六五〇	三六六〇
七月末	三六〇〇	三六〇〇	三五九〇	三六〇〇
八月末	三六四〇	三六四〇	三六〇〇	三六〇〇
九月末	三八〇〇	三八〇〇	三八〇〇	三八〇〇

包米未安 所成數 四十一車

▲現貨前場

品名	價	所成數
混保大豆（帶皮）	六二七〇	
混保大豆（不帶皮）	六四三〇	九十車
普通大豆（帶皮）	六二六〇	
普通大豆（不帶皮）	六二九〇	五車
豆餅	一〇四〇 二〇六〇	三萬六千枚
豆油	一六〇五 一六〇五	一千箱
高粱	三六〇〇 三五九〇	七車
包米	四〇三〇 四〇三〇	三車

本埠錢鈔

	開行	最高	最低	散行
近期	四五二五	四五二五	四五一〇	四五一五
遠期	—	—	—	—

所成數（近期 八十七萬圓 遠期 —）

▲現貨交易

	銀對金	銀對洋	金對洋
九時	四五一〇	一一六〇〇	二五七〇〇
十時	四五一〇	一一六〇五	二五七二〇
十一時	四五一〇	一一六〇五	二五七二〇
十二時	四四〇五	一一五八五	二五七一五
所成數	銀對金 四萬二千圓	銀對洋 二萬七千圓	

電報滙兌

倫敦銀塊	一三片八分一
同後場	一三片六一分一
紐約銀塊	二八仙四分三
孟買銀塊	四三留比四分三
美日滙兌	四九弗四分〇
中美滙兌	三一弗分〇

▲上海外匯

	賣	買
日滙	一五九兩六二五	一五九兩六二五
英滙	一先令三片二五	一先令三片三一二五
美滙	三〇弗九三七五	三一弗九三七五

大阪期米

	開盤 現	開盤 中	開盤 期	收盤 現	收盤 中	收盤 期
大阪期米	一八、四二	一八、八一	一九、四一	一八、四四	一八、七九	一九、一二
東京期米	一八、七〇	一八、八九	一九、二一	一八、六三	一八、九一	一九、四一
仁川期米	一六、二〇	一五、七四	—	—	—	—

▲神戶豆餅

	前場	後場
現	一六、一八	—
期	二、一七	二、一九

▲大阪綿系

月限	前場開行	後場收盤
五月	一三六九〇	一三七五〇
六月	一三三六〇	一三三六〇
七月	一三一〇〇	一三二五〇
八月	一三〇九〇	一三一三〇

▲大阪三品

月限	開盤	收盤
五月	一三六九〇	一三七五〇
六月	一三三六〇	一三三六〇
七月	一三一〇〇	一三二五〇
八月	一三〇九〇	一三一三〇
九月	一二八七〇	一二九四〇
十月	一二六一〇	一二七〇〇
十一月	一二五三〇	一二六〇〇

▲大阪棉花

	開盤	收盤
現貨	三一、一五	三一、一五
定期	三二、五五	八二、六〇

▲印棉

奔哥爾	一五〇留比
布羅其	一八二留比
奧姆拉	一六五留比

商品市場

▲美棉

月	價
現貨	九仙八五
五月	九仙七五
七月	九仙九四
十月	一〇仙二九
十二月	一〇仙五二
一月	一〇仙六四
三月	一〇仙八二

▲匯豐掛期

日滙	一六二兩七五〇
英滙	一志三片三七五
美滙	三〇弗三七五

▲上海標金

開行	七四三兩八錢
最高	七四七兩〇錢
最低	七四三兩〇錢
收盤	七四五兩八錢

▲神戶匯兌

英	二志〇片八分三
美	四九弗八分三

▲橫濱生糸

月限	前一節	前二節
九月	三六七	三九四
十月	三五三〇	三七〇
十一月	三三〇	三六〇
五月	五二〇	五二三
六月	五二七	五三五
七月	五五九	五四三
八月	五五九	五四四
九月	五五七	五四二
十月	五四七	五三〇

▲印度麻袋

藍扛袋	二五留比二分一
綠扛袋	二八留比二分一
匯兌行	一三七留比八分三

股票市場

▲大連股票

五品期	—
豆新期	—
錢鈔期	—
五品新期	—
豆新期	—
錢鈔期	三五〇

北地行市

地名	月		
開原（大豆）	五月	一、四八	一、四九
開原（大豆）	六月	一、五〇	一、五一
開原（大豆）	七月	—	—
開原（高粮）	五月	七、九五	七、六
開原（高粮）	六月	七、九五	七、九五
開原（高粮）	七月	—	—
哈爾濱（大豆）	五月	一、〇三	一、〇五
哈爾濱（大豆）	六月	一、〇五	一、〇七
哈爾濱（大豆）	七月	一、〇五	一、〇九
哈爾濱（小麥）	五月	九、〇	九、〇
哈爾濱（小麥）	六月	—	—
哈爾濱（小麥）	七月	—	—
公主嶺（大豆）	五月	一六三五	一六四二
公主嶺（大豆）	六月	一六五五	一六七
公主嶺（大豆）	七月	—	—
公主嶺（高粱）	五月	七、七	七、七
公主嶺（高粱）	六月	七、九	七、九五
公主嶺（高粱）	七月	八、二五	八、一
四平街（大豆）	五月	—	—
四平街（大豆）	六月	—	—
四平街（大豆）	七月	—	—
四平街（高粱）	五月	—	—
四平街（高粱）	六月	—	—
四平街（高粱）	七月	—	—
長春（大豆）	五月	—	—
長春（大豆）	六月	—	—
長春（大豆）	七月	—	—
長春（高粱）	五月	—	—
長春（高粱）	六月	—	—
長春（高粱）	七月	—	—

錢鈔

奉天（奉票）	現貨	三六〇〇	—
奉天（奉票）	定期	—	—
奉天（奉票）	高	—	—
奉天（大洋）	現貨	四、九五	三三〇〇
奉天（大洋）	定期	三三六〇	三三六〇
奉天（大洋）	高	—	—
開原（大洋）	現貨	四、九〇	三三〇〇
開原（大洋）	定期	三三〇〇	三三〇〇
開原（大洋）	高	—	—
安東（錢鈔）	匯兌	—	—
安東（錢鈔）	現貨	六四五	—
安東（錢鈔）	定期	九七六	—
安東（錢鈔）	高	—	—

●公主嶺錢鈔 一三七、五〇圓
奉票現物 六二、〇〇圓

壽世活人

拐阿可路

補爾多壽

本品之外尚有含砒・含碘・規那・純之四種依各人之體質。就所患之疾病。對症撰藥。各奏專効。且不論老幼男女、四季服用咸宜

（另備 肺病養生法 延年益壽書。醫家證明集。函索卽寄）

轟動全球的肺癆病特効藥

本品乃在世界公認爲補藥王的「補爾多壽」之補血强壯作用上。再加以對肺癆疾患、有特殊效果的「拐阿可路」。使其融合而成之最合理的製劑。無論在生理、病理、醫理、藥理上。均可證明其爲肺癆病特効藥。滋補人体的絕妙劑。故若服用則能迅速鎭止咳嗽。減少喀痰。且能惹起高度之食慾亢進作用。使血色紅潤。體量增加。殺滅肺癆菌之力至極强大。故服一日有一日之力。服一月有一月之功。服之愈久。得益愈多。不論男女老幼。四時咸宜服用。如能耐心常服。則雖爲可怕的疾病。亦必能從根底征服者也。必能達返老還少。却病延年之目的也！

全國各地大藥房均有代售
總經理 大連 大日本賣藥會社
總發行所 大阪 藤澤友吉商店製藥廠
大連支店 大連市山縣通七番地

止日蒸之油污汗
面且生異烈芳香

雙美人牌 雪花膏

雙美人牌雪花膏質地純潔整容時與白粉共敷之善止油污汗面爲最有効之美身料

クラブ白粉本店 謹製